



**PRÉFET
DU VAL-D'OISE**

*Liberté
Égalité
Fraternité*

**Direction départementale
des territoires**

**Arrêté n° 2021- 16308
approuvant le plan de gestion cynégétique pour le faisan commun
pour la campagne 2021-2022 dans le département du Val-d'Oise**

Le préfet du Val-d'Oise

Chevalier de la Légion d'Honneur
Chevalier de l'Ordre National du Mérite

VU le code de l'environnement, livre IV, titre II ;

VU la loi n°82-213 du 2 mars 1982 relative aux droits et libertés des communes, des départements et des régions ;

VU la loi n°2012-1460 du 27 décembre 2012 relative à la mise en œuvre du principe de participation du public défini à l'article 7 de la charte de l'environnement ;

VU le décret n°2004-374 du 29 avril 2004 modifié relatif aux pouvoirs des préfets, à l'organisation et à l'action des services de l'État dans les régions et départements ;

VU le décret n°2006-672 du 8 juin 2006 relatif à la composition et au fonctionnement des commissions administratives à caractère consultatif ;

VU le décret du 29 mai 2019 nommant M. Amaury de SAINT-QUENTIN en qualité de préfet du Val-d'Oise ;

VU l'arrêté ministériel du 22 janvier 2009 relatif à la mise en œuvre du plan de chasse et au marquage du gibier ;

VU l'arrêté préfectoral 2016-13019 du 29 février 2016 portant approbation du Schéma départemental de gestion cynégétique du Val-d'Oise ;

VU l'arrêté préfectoral 2021-16303 fixant les périodes d'ouverture et de fermeture de la chasse pour la campagne 2021-2022 dans le département du Val-d'Oise ;

VU l'avis de la commission départementale de la chasse et de la faune sauvage réalisée du 16 mars 2021 ;

VU la consultation du public qui s'est déroulée du 1^{er} au 21 avril 2021 ;

CONSIDÉRANT qu'il convient de sensibiliser les responsables de territoires à la nécessité de favoriser les populations de faisan commun (*phasianus colchicus*) ;

CONSIDÉRANT que la fédération interdépartementale des chasseurs de l'Essonne, du Val-d'Oise et des Yvelines a mis en place en 2007, sur différentes zones de gestion, une convention visant à introduire, développer puis entretenir une population naturelle de faisans communs (*phasianus colchicus*) ;

CONSIDÉRANT que si 80 % minimum de la surface d'une unité de gestion « faisan » proposée par la FICIF reçoit un avis favorable des représentants des territoires de chasse la composant, et que celle-ci est validée par un vote des membres de la commission départementale de la chasse et de la faune sauvage, alors l'intégralité de zone de gestion est approuvée ;

CONSIDÉRANT que la zone de gestion du secteur I sous convention depuis 2007 a été déléguée aux groupements d'intérêt cynégétique (GIC) de la vallée de l'Epte et des deux Massifs à partir de la campagne cynégétique 2013-2014 ;

CONSIDÉRANT que la zone de gestion du secteur II sous convention depuis 2011 a été déléguée aux GIC de la vallée de l'Epte et des deux Massifs à partir de la campagne cynégétique 2013-2014 ;

CONSIDÉRANT que la zone de gestion du secteur III sous convention depuis 2015 a été déléguée au GIC de la Plaine de France à partir de la campagne cynégétique 2015-2016 ;

CONSIDÉRANT que la zone de gestion du secteur IV sous convention depuis 2016 a été déléguée au GIC de la vallée du Sausseron à partir de la campagne cynégétique 2016-2017 ;

CONSIDÉRANT que la zone de gestion du secteur IV a été agrandie sur proposition de la FICIF, après accord d'au moins 80 % des représentants des territoires de chasse de la surface proposée en gestion et validée en CDCFS le 16 mars 2018.

SUR proposition du directeur départemental des territoires ;

ARRÊTE

Article 1^{er} : les secteurs de gestion concernant la saison 2021-2022 sont définis comme suit :

Secteur I – Zone de gestion gérée par le GIC de la vallée de l'Epte :

Les communes de Buhy, La Chapelle-en-Vexin, Montreuil-sur-Epte, Saint-Clair-sur-Epte.

Pour parties, les parcelles des communes de Magny-en-Vexin et de Saint-Gervais situées à l'ouest de la RD14.

Pour parties, les parcelles des communes d'Ambleville, Hodent, Omerville et Bray-et-Lu situées au nord de la RD86.

Secteur II - Zone de gestion gérée par le GIC des deux Massifs :

Les communes de Haravilliers, Grisy-les-Plâtres et Berville,

Pour partie, les parcelles de la commune Le Heaulme, situées à l'est des rues des buttes, grande rue, et du Rosnel.

Pour partie, les parcelles de la commune de Bréançon situées au nord de RD64, des rues de la liberté et de l'église et à l'est de la rue du paradis.

Secteur III - Zone de gestion gérée par le GIC de la Plaine de France :

Les communes de Bellefontaine, Fosses, Lassy, Le Plessis Luzarches, Chatenay-en-France, Jagny-sous-Bois, Bouqueval, Le Plessis-Gassot, Fontenay-en-Parisis, Puiseux-en-France, Le Mesnil-Aubry, Ezanville, Ecouen, Villiers-le-Bel.

Pour parties, les parcelles des communes d'Épinay Champlâtreux, Mareil-en-France, Luzarches, Chaumontel, à l'exception du domaine de l'institut de France, situées à l'Est de la RD316.

Pour parties, les parcelles des communes d'Attainville et Moisselles situées à l'Est de la RD301.

Pour parties, les parcelles des communes de Gonesse, Goussainville, Louvres, Villeron et Marly la Ville situées à l'Ouest de la ligne SNCF.

Secteur IV- Zone de gestion gérée par le GIC de la vallée du Sausseron :

Au nord avec la limite du département (Val d'Oise-Oise), à l'est par l'autoroute A16 et au sud par la rivière « Oise ».

- Les communes de Ronquerolles, Parmain, et Valmondois.
- Les parcelles de la commune de Champagne sur Oise situées à l'ouest de l'autoroute A16 ;
- Les parcelles de la commune d'Hédouville situées au sud de la « Rue de Ronquerolles », et à l'est du « Chemin de Méru » ;
- Les parcelles de la commune d'Hérouville situées à l'est du « Chemin d'Hérouville », à l'est du « Chemin de Pontoise RD79 », au nord de la RD928 et à l'ouest de la limite de commune ;
- Les parcelles de la commune de Labbeville situées au sud de la « Rue du Grand Biard RD151 E2 » et de la « Rue du Biard RD151 E2 », à l'est de la « Rue du Petit Biard », à l'est de la « Rue du Château RD64 », et à l'est du « Chemin d'Hérouville »,

Article 2 : Mesures de gestion

Plan de gestion cynégétique 1 (PGC 1) : tir de la poule faisane commune interdit.

Plan de gestion cynégétique 2 (PGC 2) : Tout faisane commun prélevé sur ces secteurs devra être porteur d'un dispositif de marquage « FA 95 ». Conformément aux dispositions de l'article 8 de l'arrêté ministériel du 22 janvier 2009 relatif à la mise en œuvre du plan de chasse et au marquage du gibier, le dispositif de marquage est fixé autour de l'une des pattes de l'animal lorsqu'il s'agit d'une languette en adhésif, entre l'os et le tendon de l'une des pattes arrière lorsqu'il s'agit d'un bracelet en plastique. Pour le petit gibier, lorsqu'il est prélevé en battue, le marquage avec le dispositif de la capture peut être effectué dès la fin de traque et obligatoirement, avant tout déplacement en véhicule ou avant tout transport en dehors de la zone qui vient d'être traquée. Seuls les territoires adhérents au GIC de la vallée de l'Epte, au GIC des deux massifs, au GIC de la Vallée du Sausseron et au GIC de la plaine de France pourront prétendre à l'obtention de dispositif de marquage. La FICIF les attribuera uniquement au GIC.

Le GIC se réserve la politique de redistribution des bracelets à ses territoires adhérents. Les dates d'ouverture et de fermeture de l'espèce sont fixées par l'arrêté préfectoral d'ouverture et de fermeture de la chasse.

Pour le GIC de la vallée du Sausseron, le GIC de la Plaine de France, le GIC de la vallée de l'Epte et le GIC des deux Massifs : PGC 2

Article 3 : Le plan de gestion concerne le faisane commun (*phasianus colchicus*), les mesures ne s'appliquent pas aux autres espèces de faisans chassables et leurs hybrides (faisane obscur et autres espèces).

Article 4 : Conformément aux dispositions de l'article R. 425-11 du code de l'environnement : « *tout animal ou partie d'animal destiné à la naturalisation doit être accompagné du dispositif de marquage ou de l'attestation jusqu'à l'achèvement de la naturalisation* ».

Article 5 : Le présent arrêté peut faire l'objet d'un recours contentieux dans un délai de deux mois à compter de sa notification devant le tribunal administratif de Cergy-Pontoise – 2-4 boulevard de l'Hautil – BP 322 - 95027 Cergy-Pontoise cedex ; Le tribunal administratif de Cergy-Pontoise peut également être saisi directement par les personnes physiques et morales par l'intermédiaire de l'application « télérecours citoyens » (informations et accès aux services disponibles à l'adresse suivante : <https://www.telerecours.fr>) ;

Article 6 : Le secrétaire général de la préfecture, le directeur départemental des territoires, les maires du département, le commandant du groupement de gendarmerie du Val-d'Oise, le directeur départemental de la sécurité publique, le chef du service de la délégation régionale Ile-de-France de l'office français de la biodiversité, les lieutenants de louveterie, le président de la fédération interdépartementale des chasseurs d'Ile-de-France, sont chargés, chacun en ce qui les concerne, de l'exécution du présent arrêté qui sera publié au recueil des actes administratifs de la préfecture du Val-d'Oise et affiché dans toutes les communes par le soin des maires.

Fait à Cergy-Pontoise

12 MAI 2021

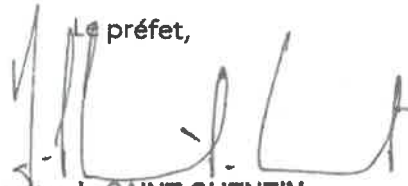
Le préfet,

Amaury de SAINT-QUENTIN

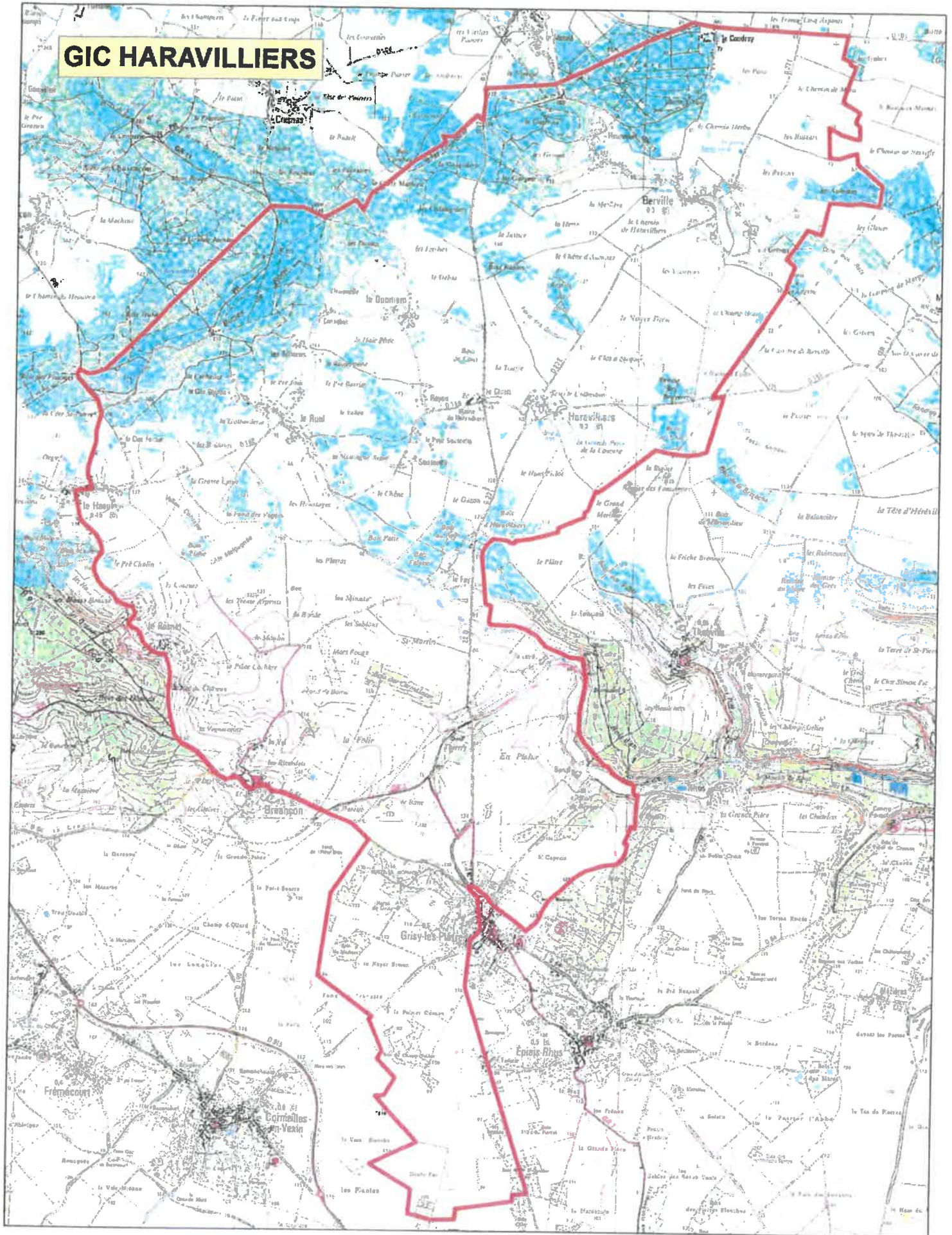
GIC HARAVILLIERS

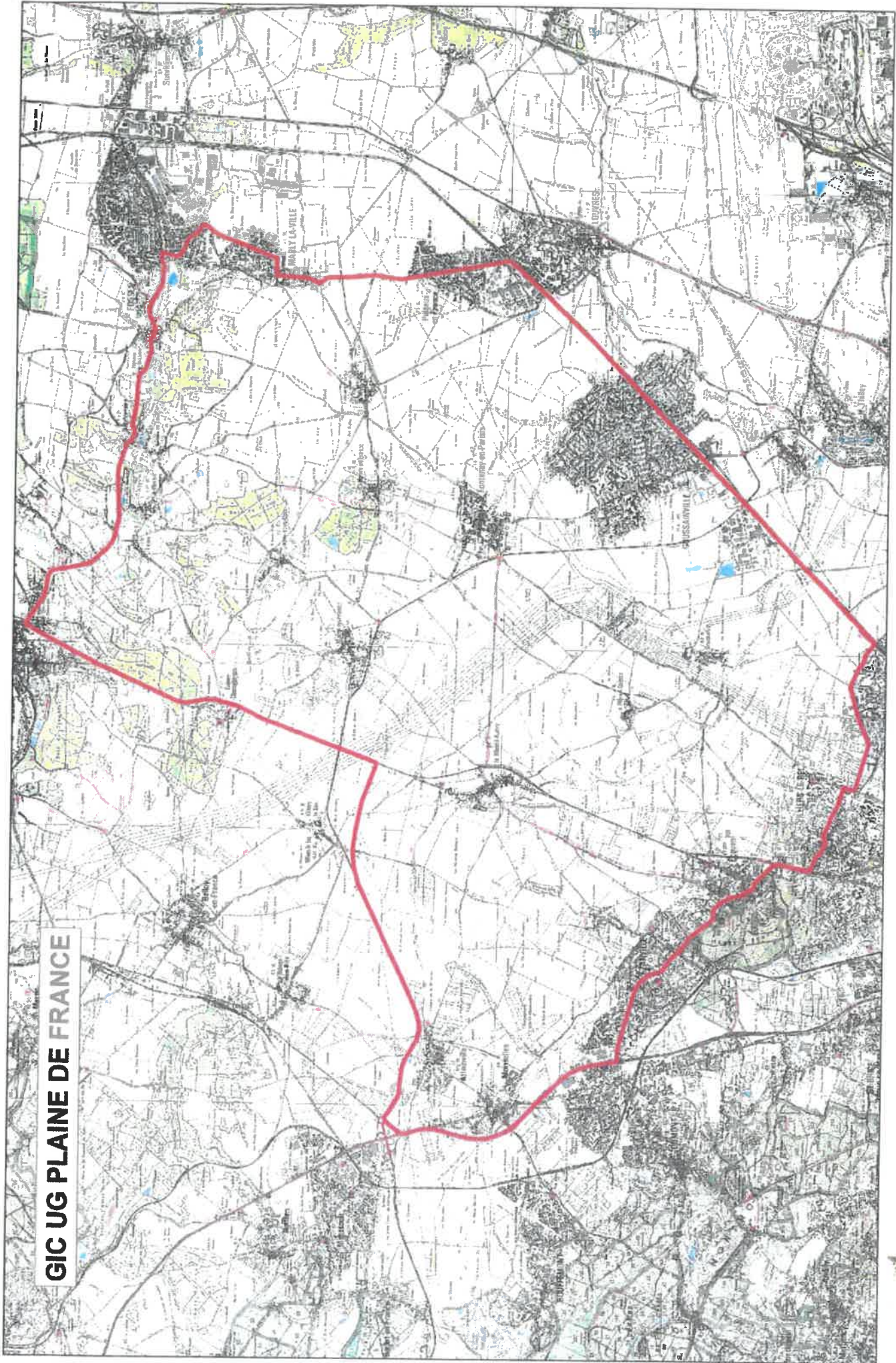

GIC UG PLAINE DE FRANCE



1:47 000

GIC La Vallée du Sausseron

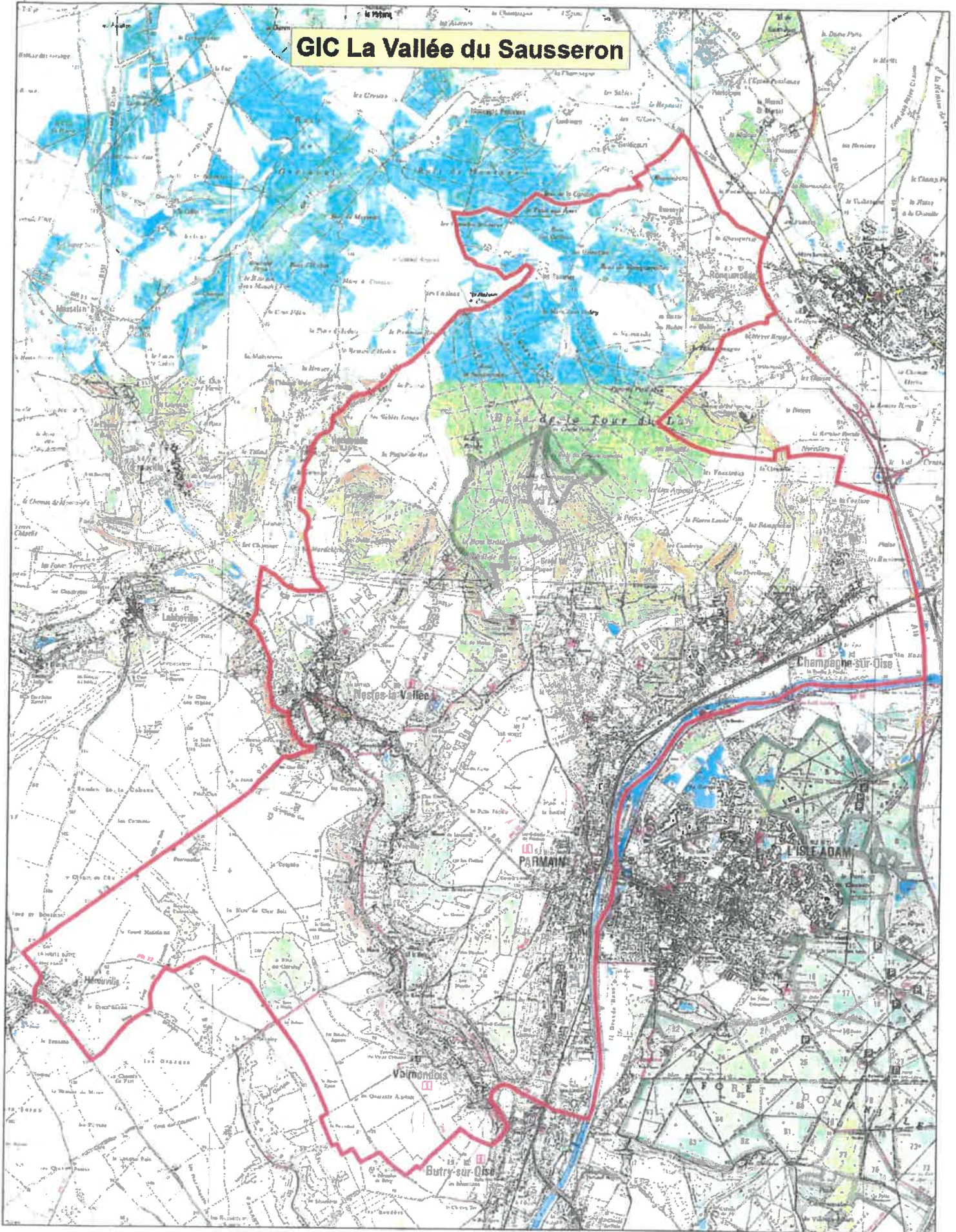

GIC UG MONTREUIL

