



REGLEMENT DU SERVICE DE COLLECTE DES DECHETS MENAGERS ET ASSIMILES

SOMMAIRE

PREAMBULE.....	5
TEXTES REGLEMENTAIRES DE REFERENCE.....	6
DISPOSITION GENERALE DU REGLEMENT DE COLLECTE.....	7
1. Objet et champ d'application du règlement de collecte.....	7
1.1 Objet du règlement	7
1.2 Champ d'application géographique du règlement.....	7
1.3 Producteurs concernés par le règlement	7
CHAMP DE COMPETENCE DE LA CACP	8
2. Collecte et traitement des déchets ménagers et assimilés	8
2.1 Déchets des ménages.....	8
2.1.1 <i>Les ordures ménagères résiduelles</i>	<i>8</i>
2.1.2 <i>Les déchets ménagers recyclables</i>	<i>9</i>
2.1.3 <i>Les déchets verts et épluchures.....</i>	<i>10</i>
2.1.4 <i>Les déchets ménagers volumineux dits « encombrants »</i>	<i>10</i>
2.1.5 <i>Les gravats</i>	<i>11</i>
2.1.6 <i>Les déchets dangereux des ménages.....</i>	<i>11</i>
2.1.7 <i>Les déchets textiles</i>	<i>11</i>
2.1.8 <i>Les autres déchets</i>	<i>12</i>
2.2 Déchets assimilés aux déchets ménagers	12
2.2.1 <i>La responsabilité du producteur de déchets (hors ménages)</i>	<i>12</i>
2.2.2 <i>Les déchets assimilés aux déchets ménagers</i>	<i>12</i>
2.3 Déchets exclus	13
2.3.1 <i>Les déchets d'activités de soin à risque infectieux (DASRI).....</i>	<i>13</i>
2.3.2 <i>Les déchets industriels banals</i>	<i>13</i>
2.3.3 <i>Les déchets spéciaux.....</i>	<i>14</i>
3. Les pouvoirs de police	14
ORGANISATION DE LA COLLECTE	15
4. Collecte en porte à porte	15
4.1 Définition	15
4.2 Types de déchets collectés en porte à porte.....	15
4.2.1 <i>Déchets produits par les ménages</i>	<i>15</i>
4.2.2 <i>Déchets assimilés aux déchets ménagers.....</i>	<i>15</i>
4.3 Modalités de collecte des déchets en porte à porte en sacs	16
4.3.1 <i>Conditions générales</i>	<i>16</i>
4.3.2 <i>Règles et modalités de fourniture de sacs</i>	<i>16</i>
4.3.3 <i>Règles d'utilisation des sacs</i>	<i>16</i>
4.3.4 <i>Règles de présentation des sacs à la collecte</i>	<i>16</i>
4.4 Modalités de collecte des déchets en porte à porte en bioseaux et bacs individuels	17
4.4.1 <i>Conditions générales</i>	<i>17</i>
4.4.2 <i>Règles et modalités de fourniture de bacs et bioseaux.....</i>	<i>17</i>

4.4.3	<i>Règles d'utilisation et d'entretien des bacs et bioseaux</i>	17
4.4.4	<i>Règles de présentation des bacs à la collecte</i>	18
4.5	Modalités de collecte des déchets en porte à porte en bacs collectifs	19
4.5.1	<i>Conditions générales</i>	19
4.5.2	<i>Règles et modalités de fourniture des bacs collectifs</i>	19
4.5.3	<i>Règles d'utilisation et d'entretien des bacs collectifs</i>	20
4.5.4	<i>Règles de présentation des bacs à la collecte</i>	21
4.6	Modalités de collecte des déchets en porte-à-porte en bornes enterrées ou semi-enterrées sur domaine privé	22
4.6.1	<i>Définition</i>	22
4.6.2	<i>Règles et modalités de fourniture des bornes</i>	22
4.6.3	<i>Fréquences de collecte</i>	23
4.6.4	<i>Règles de présentation des déchets à la collecte</i>	23
4.6.5	<i>Utilisation</i>	23
4.6.6	<i>Lavage</i>	23
4.6.7	<i>Maintenance</i>	23
4.7	Modalités de collecte des déchets en points de regroupement sur domaine privé	23
4.7.1	<i>Définition</i>	23
4.7.2	<i>Règles et modalités de mise en place, d'utilisation et d'entretien des points de regroupement</i>	24
4.7.3	<i>Règles et modalités de fourniture des bacs</i>	24
4.7.4	<i>Règles d'utilisation et d'entretien des bacs communs</i>	24
4.7.5	<i>Règles de présentation des bacs à la collecte</i>	25
4.8	Modalités de collecte en porte-à-porte des encombrants	26
4.8.1	<i>Conditions générales</i>	26
4.8.2	<i>Calendrier et modalités de prise de rendez-vous</i>	26
4.8.3	<i>Règles et modalités de fonctionnement en stockage par local</i>	26
4.8.4	<i>Règles et modalités de fonctionnement en stockage par points de regroupement</i>	27
4.8.5	<i>Volumes acceptés et règles de présentation</i>	27
5.	Collecte en apport volontaire	28
5.1	Définition	28
5.2	Types de déchets collectés en apport volontaire	28
5.3	Modalités de collecte en points de regroupement	28
5.3.1	<i>Conditions générales</i>	28
5.3.2	<i>Règles et modalités de mise en place, d'utilisation et d'entretien des points de regroupement</i>	28
5.3.3	<i>Règles et modalités de fourniture des bacs</i>	29
5.3.4	<i>Règles d'utilisation et d'entretien des bacs collectifs</i>	29
5.4	Modalités de collecte en bornes aériennes, semi-enterrées ou enterrées hors bornes textiles	30
5.4.1	<i>Définition</i>	30
5.4.2	<i>Règles et modalités de fourniture des bornes</i>	30
5.4.3	<i>Fréquences de collecte</i>	30
5.4.4	<i>Règles de présentation des déchets à la collecte</i>	30
5.4.5	<i>Modalités spécifiques aux bornes enterrées ou semi-enterrées</i>	31
5.5	Modalités de collecte des bornes textiles	31
6.	Collecte en déchèteries	32

6.1	Définition	32
6.2	Situation des déchèteries	32
6.3	Modalités d'accès	33
7.	Conditions de circulation des véhicules de collecte	33
7.1	Facilitation de la circulation des véhicules de collecte	33
7.2	Chantier limitant l'accès	33
7.3	Circulation sur voies privées	34
	LE CONTROLE DE LA QUALITE DES DECHETS PRESENTES	35
	COMPOSTAGE	35
8.	Généralités	35
9.	Règles de fourniture	35
	DISPOSITIONS D'AMENAGEMENT PERMETTANT LA COLLECTE	36
10.	Principes généraux	36
11.	Projet d'installation de bornes enterrées ou semi-enterrées	36
12.	Financement	36
12.1	Aménagements nouveaux	36
12.2	Réhabilitation urbaine	37
12.3	Requalification des espaces publics	37
	REGLES DE SAVOIR-VIVRE	38
	ACTIONS DE COMMUNICATION	39
	FINANCEMENT DU SERVICE PUBLIC DE GESTION DES DECHETS MENAGERS ET ASSIMILES	40
13.	La TEOM - Taxe d'Enlèvement des Ordures Ménagères	40
14.	La REOM - Redevance d'Enlèvement des Ordures Ménagères	41
	SANCTIONS	42
15.	Non respect des modalités de collecte	42
16.	Dépôts sauvages	42
17.	Brûlage des déchets	42
18.	Contentieux	42
	CONDITIONS D'EXECUTION	43
19.	Application	43
20.	Modifications	43
21.	Exécution	43
	ANNEXES	44

PREAMBULE

Désormais, la communauté d'agglomération est responsable de l'ensemble de la vie des déchets, de la prévention au traitement en passant par le tri.

Il s'agit d'un choix pris à l'unanimité de nos 13 communes avec un objectif aussi simple qu'ambitieux : respecter nos engagements en termes de développement durable tout en maîtrisant le coût de ce service public.

Premier levier : une meilleure organisation pour un service public de qualité. Les collectes ont été repensées à l'échelle de Cergy-Pontoise afin de les rendre plus efficaces.

Second levier : l'amélioration du tri. Nous avons développé des outils et des équipements plus performants, comme le nouveau centre de traitement et de valorisation des déchets ou encore la déchèterie des Linandes.

Mais au fond, il s'agit d'un enjeu partagé avec chacun : notre réussite collective dépend de nos engagements individuels. A nous de jeter mieux et de jeter moins !

TEXTES REGLEMENTAIRES DE REFERENCE

- Code général des collectivités territoriales, et notamment ses articles L. 2224-13 et suivants, R. 2224-23 et suivants, L. 5211-9-2,
- Code de l'environnement,
- Code de santé publique,
- Code pénal,
- Arrêté préfectoral du 29 août 1979 portant règlement sanitaire départemental modifié par les arrêtés préfectoraux du 25 janvier 1985, du 22 janvier 1992 et du 7 février 1996,
- Statuts de la Communauté d'agglomération modifiés par l'arrêté inter préfectoral du Val d'Oise et des Yvelines en date du 14 mars 2016 constatant le transfert de la compétence collecte au profit de la Communauté d'agglomération.

DISPOSITION GENERALE DU REGLEMENT DE COLLECTE

1. OBJET ET CHAMP D'APPLICATION DU REGLEMENT DE COLLECTE

1.1 OBJET DU REGLEMENT

En application du Code Général des Collectivités Territoriales, la Communauté d'Agglomération de Cergy-Pontoise (CACP) exerce, en lieu et place des communes membres, la compétence « collecte et traitement des déchets des ménages et des déchets assimilés ».

Le présent règlement fixe les règles et modalités d'exécution du service public de collecte des déchets ménagers et assimilés et s'adresse à tous les usagers dudit service sur le territoire de la communauté d'agglomération de Cergy Pontoise (dénommée également CACP dans le présent document).

1.2 CHAMP D'APPLICATION GEOGRAPHIQUE DU REGLEMENT

Les dispositions du présent règlement s'appliquent à toute personne physique ou morale résidant, séjournant ou implantée sur le territoire des communes membres de la Communauté d'Agglomération de Cergy-Pontoise, à savoir : Boisemont, Cergy, Courdimanche, Eragny-sur-Oise, Jouy-Le-Moutier, Maurecourt, Menucourt, Neuville-sur-Oise, Osny, Pontoise, Puisseux-Pontoise, Saint-Ouen-l'Aumône et Vauréal.

Ce périmètre géographique pourra être amené à être modifié en cas d'adhésion d'une nouvelle commune ou de retrait d'une commune de la Communauté d'Agglomération de Cergy-Pontoise.

1.3 PRODUCTEURS CONCERNES PAR LE REGLEMENT

Sont concernés par les dispositions du présent règlement :

- les ménages, qu'ils occupent une propriété en qualité de propriétaire, locataire, usufruitier ou mandataire, ainsi que toutes personnes itinérantes séjournant sur le territoire de la CACP.
- les administrations, les collectivités, les commerçants, les professions libérales, les artisans, les entreprises privées et les associations dès lors que les quantités et natures des déchets produits ne nécessitent pas de sujétions techniques particulières pour les collecter et sont donc assimilables aux déchets ménagers (voir précisions au chapitre 2.2.2).

Ceux-ci seront désignés par le terme « usagers » dans le présent règlement.

CHAMP DE COMPETENCE DE LA CACP

2. COLLECTE ET TRAITEMENT DES DECHETS MENAGERS ET ASSIMILES

Est considéré comme un déchet toute substance ou tout objet, ou plus généralement tout bien meuble, dont le détenteur se défait ou dont il a l'intention ou l'obligation de se défaire (Article L 541-1-1 du Code de l'Environnement).

La Communauté d'Agglomération de Cergy-Pontoise est compétente pour collecter et traiter les déchets suivants :

2.1 DECHETS DES MENAGES

Les déchets ménagers regroupent l'ensemble des déchets produits par l'activité domestique des ménages.

A l'intérieur des déchets ménagers, il faut distinguer les catégories suivantes, selon les spécificités de nature et leurs destinations possibles :

- les ordures ménagères non recyclables ou résiduelles,
- les déchets ménagers recyclables,
- les déchets verts et les épluchures (Fraction Fermentescible des Ordures Ménagères ou FFOM),
- les déchets ménagers volumineux dits « encombrants »,
- les gravats,
- les déchets dangereux des ménages,
- les déchets textiles,
- les autres déchets.

2.1.1 LES ORDURES MENAGERES RESIDUELLES

Est comprise dans la dénomination « ordures ménagères résiduelles », la fraction des déchets ménagers ne pouvant faire l'objet d'une valorisation ni organique comme les déchets verts, ni matière comme les déchets recyclables. Il s'agit des déchets ordinaires provenant par exemple des repas (emballages non recyclables, restes de repas, ...), de l'hygiène (couches, cotons usagés, emballages non recyclables, ...) ou du nettoyage normal des habitations (balayures, résidus divers, ...).

Ne rentrent pas dans cette catégorie :

- les déchets recyclables faisant l'objet de collectes sélectives tels que les emballages ménagers, les papiers et le verre,
- les cartons d'emballages,
- les déchets volumineux qui, du fait de leurs dimensions ou leurs poids, ne peuvent être collectés avec les ordures ménagères,
- les déblais, gravats, décombres et débris provenant des travaux de bricolage des particuliers ;
- les déchets verts (tontes de pelouse, feuilles, branches, ...),
- les carcasses et épaves d'automobiles, motos, bicyclettes, éléments de carrosserie, pneumatiques,
- les déchets dangereux des ménages,
- les médicaments,
- les déchets d'activités de soins des patients en automédication,
- les cadavres d'animaux, etc.

2.1.2 LES DECHETS MENAGERS RECYCLABLES

Il s'agit des déchets pouvant faire l'objet d'une valorisation matière, c'est-à-dire être recyclés s'ils sont séparés des ordures ménagères résiduelles.

Sur le territoire de la CACP, on distingue deux types de déchets recyclables :

- Les emballages ménagers recyclables et les papiers collectés ensemble.
- Le verre.

2.1.2.1 Les emballages ménagers recyclables et les papiers

Sur le territoire de la CACP, les emballages ménagers recyclables et les papiers comprennent :

- les bouteilles et flacons en plastique (bouteilles transparentes ou opaques d'eau, de lait, de jus de fruit, de vin, de soupe, de shampoing, de produits d'entretien, de combustible de chauffage type pétrole...) avec leur bouchon,
- les emballages métalliques (boîtes de conserve vides, canettes de boisson, barquettes en aluminium, bouteilles métalliques, aérosols, capsules de café, bouchons métalliques, papier aluminium...) vidés de leur contenu (sans leurs bouchons en plastique).
- les cartonnettes (petits cartons, tels que paquets de biscuits, paquets de céréales, cartons entourant les yaourts et les desserts, paquets de biscottes ou de pâtes, paquets de lentilles, boîtes de chaussures, boîtes à œufs, boîtes distribuant des mouchoirs en papiers, etc).
- les briques alimentaires (briques de lait, de jus de fruits, de soupe, ...),
- tous les types de papiers comme papier bureautique, cahiers, livres, papier cadeau, journaux, magazines, revues, prospectus publicitaires, gratuits, catalogues, annuaires, etc.

Ne rentrent pas dans cette catégorie :

- tout emballage en plastique autre que les bouteilles et flacons, à savoir les sacs et films en plastique (sacs de supermarchés, films entourant les packs de bouteilles, ...), les pots en plastique (de fleurs, de yaourt, de crème fraîche, ...), les boîtes en plastique (de charcuterie, de viennoiserie, de fruit, ...), les barquettes de beurre, les suremballages en plastique,
- tout emballage en polystyrène¹,
- les papiers spécifiques : teintés dans la masse, alimentaires, autocopiants, carbone et calques, résistants à l'humidité (papiers peints, affiches publicitaires, tirages de plans, photos, cartes postales, ...), radiographies¹
- les papiers souillés, mouillés, brûlés ou anciens, ...
- les mouchoirs en papiers, les lingettes, ...
- les emballages en verre

Réduisons nos déchets !

Certains emballages et papiers peuvent également être évités, par exemple en achetant des produits en vrac au supermarché ou en apposant un autocollant « stop pub » sur sa boîte aux lettres.

2.1.2.2 Le verre

Les déchets d'emballages en verre comprennent les bouteilles, les bocaux et les pots sans bouchons ni couvercles (bocaux de confiture, pots de yaourts ...) exempts de produits toxiques.

¹ Ces déchets peuvent être apportés en déchèterie

Ne rentrent pas dans cette catégorie :

- les bouchons et capsules des récipients cités ci-dessus,
- les ampoules électriques,
- les vitres²,
- la vaisselle en verre ou autre matériau, la faïence,
- les seringues,
- les pare brises, etc.

Réduisons nos déchets !

Les bocaux et autres récipients en verre peuvent être réutilisés à la maison, par exemple pour la préparation de yaourts, confitures ou d'autres desserts maison.

2.1.3 LES DECHETS VERTS ET EPLUCHURES

Il s'agit des déchets végétaux (fermentescibles) liés à l'entretien des espaces verts et des jardins tels que les tontes de gazons, les déchets de taille de haies et arbustes, d'élagage d'arbres, les feuilles mortes, ...

Les épluchures de préparation des repas, sachets de thé, marc et filtres à café, pain, coquilles d'œufs, papiers absorbants, sciure, paille peuvent être ajoutées aux déchets verts puisqu'ils peuvent également être valorisés organiquement.

Réduisons nos déchets !

Les déchets verts comme les épluchures peuvent également, pour tout ou partie, être traités via du compostage à domicile ou collectif en pied d'immeuble. Le broyage des tailles de haies ou d'élagage peut être utilisé en paillis des plantations et haies.

2.1.4 LES DECHETS MENAGERS VOLUMINEUX DITS « ENCOMBRANTS »

Il s'agit des déchets provenant de l'activité domestique des ménages qui, en raison de leur volume ou de leur poids, de leur nature, ne peuvent être pris en compte par la collecte usuelle des ordures ménagères et nécessitent un mode de gestion particulier.

Ils comprennent notamment les biens d'équipement ménagers usagés tels que les appareils électroménagers, la literie, les meubles, les vieilles ferrailles, les appareils sanitaires et de plomberie au rebut, les rebuts ménagers de menuiserie, les cartons bruns d'emballages volumineux tels que les cartons d'emballages d'appareils électroménagers ou de mobiliers, les cartons de déménagement², ...

Leur dimension ou leur poids doit permettre d'être chargés dans le véhicule de collecte par deux hommes, sans effort excessif (soit maximum 50 kg par déchet).

Ne rentrent pas dans cette catégorie :

- Les carcasses ou pièces détachées de véhicules motorisés,
- Les pneus²,
- Les bidons et récipients ayant contenu ou contenant des produits spéciaux² tels que définis ci-après au paragraphe 2.1.6 « Les déchets dangereux des ménages »,
- Les déblais, gravats décombres et débris, provenant d'un chantier d'habitation²,
- Les grands éléments en verre (porte, fenêtre, table, ...) ².

² Ces déchets peuvent être apportés en déchèterie

Réduisons nos déchets !

Les meubles ou objets en bon état peuvent être donnés à des associations, déposés à l'espace réemploi de la déchèterie des Linandes ou encore revendus. Ils pourront alors débiter leur seconde vie.

2.1.5 LES GRAVATS

Il s'agit des déchets inertes issus de travaux de bricolage des particuliers tels que les déchets de démolition³, les déblais³, les briques³, les parpaings³, les gravats...³

L'amiante et le plâtre³ n'entrent pas dans cette catégorie, car non inertes.

2.1.6 LES DECHETS DANGEREUX DES MENAGES

Il s'agit des déchets diffus spécifiques des ménages qui en raison de leur inflammabilité, de leur toxicité, de leur pouvoir corrosif, de leur caractère explosif ou d'autres propriétés ne peuvent être mélangés aux ordures ménagères sans créer de risques pour les personnes et l'environnement.

Les déchets dangereux des ménages comprennent :

- les piles,
- les batteries,
- les déchets d'équipements électriques et électroniques,
- les huiles de vidange et de friture,
- les acides et les bases,
- les peintures, colorants, laques et vernis,
- les colles, solvants et diluants,
- les détergents et les produits d'entretien,
- les éléments nutritifs pour végétaux (engrais...) et les produits phytosanitaires,
- les radiographies,
- les tubes fluorescents, halogènes et ampoules,
- etc.

Tous ces déchets peuvent être apportés en déchèterie.

Réduisons nos déchets !

Les piles classiques utilisées par les appareils électriques peuvent être remplacées par des piles rechargeables. Elles sont certes plus chères à l'achat, mais leur durée de vie est 10 fois plus longue.

Les appareils électriques ou électroniques qui ne fonctionnent plus peuvent être réparés. Certaines associations peuvent vous aider à le faire. A défaut, vous pouvez les ramener directement chez le professionnel qui vous l'a vendu ou chez qui vous en achetez un nouveau, celui-ci a l'obligation de les reprendre.

2.1.7 LES DECHETS TEXTILES

Les déchets textiles sont les déchets issus des produits textiles d'habillement, des chaussures et du linge de maison, à l'exclusion des textiles sanitaires.

³ Ces déchets peuvent être apportés en déchèterie

Réduisons nos déchets !

Les vêtements peuvent être donnés à des proches ou des associations, vendus, ou encore déposés dans les différentes bornes prévues à cet effet présentes sur tout le territoire. Ces derniers seront alors réemployés ou recyclés, par exemple en chiffon d'essuyage ou en isolant.

2.1.8 LES AUTRES DECHETS

Il s'agit des autres déchets que les usagers peuvent apporter en déchèteries.

- les pneus,
- le plâtre,
- le polystyrène.

2.2 DECHETS ASSIMILES AUX DECHETS MENAGERS

2.2.1 LA RESPONSABILITE DU PRODUCTEUR DE DECHETS (HORS MENAGES)

Le principe de la responsabilité du producteur est posé par l'article L. 541-2 du code de l'environnement :

« Tout producteur ou détenteur de déchets est tenu d'en assurer ou d'en faire assurer la gestion, conformément aux dispositions du présent chapitre. Tout producteur ou détenteur de déchets est responsable de la gestion de ces déchets jusqu'à leur élimination ou valorisation finale, même lorsque le déchet est transféré à des fins de traitement à un tiers. Tout producteur ou détenteur de déchets s'assure que la personne à qui il les remet est autorisée à les prendre en charge. ».

Chaque producteur de déchets (hormis les ménages) est ainsi responsable de l'élimination de ses déchets. Il doit, en conséquence, s'assurer que leur élimination est conforme à la réglementation. Les entreprises, commerces, artisans, associations, etc. sont donc responsables de tous les déchets générés par leur activité.

2.2.2 LES DECHETS ASSIMILES AUX DECHETS MENAGERS

La Communauté d'Agglomération de Cergy-Pontoise n'a aucune obligation de collecte vis à vis des déchets non ménagers, quels qu'ils soient. Cependant, bien qu'elle n'y soit pas réglementairement obligée, elle prend en charge l'élimination de certains déchets non ménagers dans la mesure où ces déchets sont assimilables aux déchets ménagers.

Les déchets assimilés aux déchets ménagers sont les déchets qui ne proviennent pas des ménages et qui peuvent, eu égard à leurs caractéristiques (nature, quantités produites), être collectés et traités sans sujétions techniques particulières avec les déchets ménagers sans risques pour les personnes ou l'environnement.

En pratique, il s'agit des déchets courants provenant des activités économiques de l'artisanat, des commerces, des bureaux et petites industries, ou d'administrations et d'établissements collectifs (éducatifs, socioculturels, militaires, pénitentiaires, etc.), pouvant utiliser les mêmes circuits d'élimination que les déchets non dangereux des ménages.

A l'inverse, les déchets non ménagers très spécifiques (déchets carnés, documents confidentiels, gravats, déchets amiantés, industriels, dangereux, toxiques, etc.) ou produits en grande quantité ne sont pas gérés par le service public. L'annexe 7 fournit la liste indicative des déchèteries et sites pouvant accueillir les professionnels.

Sur le territoire de l'agglomération de Cergy-Pontoise, les déchèteries ne sont pas accessibles aux professionnels. Sur ce territoire, il est défini que les déchets assimilés aux déchets ménagers, sont, en termes de flux, tels que décrits à l'article 2.1, à l'exception donc de ceux qui peuvent être collectés en

déchèterie et, en termes de volumes, ceux qui équivalent à un volume hebdomadaire de déchets inférieur ou égal à 1100 litres collectés en mélange avec les déchets ménagers, tous flux confondus.

A noter toutefois que la possibilité de recourir au service public de gestion des déchets ménagers et assimilés ne dispense en aucun cas les acteurs concernés de leurs obligations réglementaires. Ils sont notamment tenus de :

- Prévenir et réduire la production et la nocivité de leurs déchets en priorité.
- Trier à la source les déchets de papier, de métal, de plastique, de verre et de bois (séparés ou en mélange) pour permettre leur valorisation s'ils produisent ou prennent possession de plus de 1 100 litres de déchets par semaine⁴.
- Trier à la source les déchets de papier depuis le 1^{er} juillet 2016 pour les sites des entreprises regroupant plus de 100 personnes, depuis le 1^{er} janvier 2017 pour ceux de plus de 50 personnes et à partir du 1^{er} janvier 2018 pour ceux de plus de 20 personnes⁴.
- Trier à la source les biodéchets et organiser leur valorisation organique pour les personnes qui produisent plus de 10 tonnes/an⁵.
- Trier à la source les déchets d'huiles alimentaires et organiser leur valorisation pour les personnes qui produisent plus de 60 litres/an⁵.

Réduisons nos déchets !

Dans la restauration, les bouteilles en verre peuvent être consignées en choisissant le fournisseur adéquat.

2.3 DECHETS EXCLUS

La CACP n'a pas compétence pour traiter les déchets suivants :

2.3.1 LES DECHETS D'ACTIVITES DE SOIN A RISQUE INFECTIEUX (DASRI)

Les déchets d'activités de soin à risque infectieux (DASRI) ne relèvent pas de la compétence de la CACP et doivent faire l'objet d'une attention particulière en raison des risques qu'ils représentent pour la santé et des accidents qu'ils peuvent occasionner au cours de leur élimination (manipulation par les opérateurs de collecte, usine de traitement, centre de tri, ...). Il est strictement interdit de jeter ces déchets avec les ordures ménagères résiduelles ou dans les déchets ménagers recyclables (par exemple, ne jamais les mettre dans les bouteilles ou flacons). Une filière nationale spécifique a été créée pour permettre aux patients en auto-traitement de se débarrasser de ces déchets (plus d'information auprès de l'éco-organisme DASTRI ou sur www.dastri.fr).

2.3.2 LES DECHETS INDUSTRIELS BANALS

Les déchets des entreprises, commerces, professions libérales, artisans et administrations identiques aux déchets des ménages précédemment énumérés, excédant les limites du service définies par l'agglomération de Cergy Pontoise (voir article 2.2.2) et/ou nécessitant des sujétions techniques particulières.

⁴ Décret n° 2016-288 du 10 mars 2016 portant diverses dispositions d'adaptation et de simplification dans le domaine de la prévention et de la gestion des déchets

⁵ Circulaire du 10 janvier 2012 relative aux modalités d'application de l'obligation de tri à la source des biodéchets par les gros producteurs (article L 541-21-1 du code de l'environnement) et Arrêté du 12 juillet 2011 fixant les seuils définis à l'article R. 543-225 du code de l'environnement

2.3.3 LES DECHETS SPECIAUX

Ce sont tous les déchets potentiellement polluants et/ou dangereux pour l'environnement et la santé dont l'élimination relève de réglementations spécifiques :

- les déchets animaux (cadavres, carcasses, graisses ...),
- les médicaments,
- les véhicules hors d'usage (VHU),
- les déchets des hôpitaux,
- les déchets radioactifs,
- les déchets explosifs,
- les déblais et matériaux de construction (dont l'amiante),
- ...

3. LES POUVOIRS DE POLICE

Conformément aux dispositions de l'article L. 5211-9-2 du code général des collectivités territoriales, le transfert de la compétence collecte s'accompagne du transfert des pouvoirs de police définis à l'article L. 2224-16, permettant alors au Président de la Communauté d'agglomération d'établir le règlement de collecte.

Le transfert du pouvoir de réglementer la collecte au profit du Président de l'EPCI n'emporte pas transfert des pouvoirs de police générale des maires, ni transfert du pouvoir de police spéciale issu de l'application de l'article L. 541-3 du code de l'environnement et relatif à l'abandon, au dépôt ou à la gestion des déchets contrairement aux prescriptions légales ou réglementaires.

Ainsi, si le Président fixe les modalités de la collecte des déchets des ménages et des déchets assimilés, l'application du règlement de collecte incombe aux maires de chaque commune membre de la Communauté d'agglomération au titre de leurs pouvoirs de police générale, tels que définis à l'article L. 2212-2 du CGCT, pour garantir notamment la sûreté, la sécurité et la salubrité publiques, et au titre de leur pouvoir de police spéciale de l'article L. 541-3 du code de l'environnement.

Compte tenu de ce qui précède, un étroit partenariat est nécessaire entre le Président de la Communauté d'Agglomération et chaque Maire afin de veiller à la qualité de vie des cergyponains autour de la compétence collecte, des traitements des déchets ménagers et assimilés, et à la cohérence des interventions de chacun dans l'élaboration et la mise en œuvre du règlement de la collecte.

Le Président de la Communauté d'Agglomération, dans l'hypothèse d'une modification du règlement de la collecte, tel que prévu à l'article L. 2224-16, s'engage à ne pas modifier les modalités de collecte sans recueillir au préalable l'accord des maires concernés.

ORGANISATION DE LA COLLECTE

La collecte des déchets sur le territoire de l'agglomération de Cergy-Pontoise est réalisée selon 3 modes d'organisation en fonction des types de déchets et des lieux :

- En porte-à-porte,
- En apport volontaire,
- En déchèteries.

Les règles applicables à ces différents modes de collecte sont décrites ci-dessous. Les jours et horaires de collecte sont décrits en annexe 5.

4. COLLECTE EN PORTE A PORTE

4.1 DEFINITION

La collecte en porte à porte est un mode d'organisation de la collecte qui prévoit un point d'enlèvement situé à proximité du domicile de l'utilisateur ou du lieu de production des déchets , point où un contenant agréé est généralement affecté à un usager ou un groupe d'utilisateurs identifiés.

Elle comprend :

- la collecte en sacs
- la collecte en bioseaux et en bacs individuels
- la collecte en bacs collectifs
- la collecte en bornes (enterrées ou semi-enterrées) sur domaine privé
- la collecte en point de regroupement sur domaine privé
- la collecte des encombrants

4.2 TYPES DE DECHETS COLLECTES EN PORTE A PORTE

4.2.1 DECHETS PRODUITS PAR LES MENAGES

Parmi les déchets produits par les ménages définis à l'article 2.1, sont collectés en porte-à-porte :

- Les ordures ménagères résiduelles (définies à l'article 2.1.1)
- Les emballages ménagers recyclables et les papiers (définis à l'article 2.1.2.1)
- Les déchets verts et épluchures (définis à l'article 2.1.3) pour l'habitat individuel
- Les déchets ménagers volumineux dits « encombrants » (définis à l'article 2.1.4)

A contrario, les autres déchets des ménages, tels que définis à l'article 2.1, sont exclus de la collecte en porte à porte (voir annexe 8 pour les dispositions spécifiques).

4.2.2 DECHETS ASSIMILES AUX DECHETS MENAGERS

Les déchets dits assimilés aux déchets ménagers tels que définis à l'article 2.2 du présent règlement et correspondant aux flux de déchets cités à l'article 4.2.1 sont également collectés en porte-à-porte.

4.3 MODALITES DE COLLECTE DES DECHETS EN PORTE A PORTE EN SACS

4.3.1 CONDITIONS GENERALES

Dans les secteurs encore non équipés ni de bacs, ni de bornes, les collectes des ordures ménagères résiduelles et des emballages ménagers recyclables et papiers des habitats individuels s'effectuent en sacs.

Et sur l'ensemble du territoire, les usagers d'habitats individuels peuvent disposer de sacs papiers pour les déchets verts et les épluchures en mélange (ou de bioseaux sur demande, uniquement pour les épluchures, voir article 4.4).

4.3.2 REGLES ET MODALITES DE FOURNITURE DE SACS

La Communauté d'Agglomération met à disposition de l'ensemble des usagers d'habitats individuels des secteurs non équipés en bacs, des sacs jaunes pour les emballages ménagers recyclables et papiers.

Et sur l'ensemble du territoire, des sacs papiers sont fournis aux usagers d'habitats individuels pour les déchets verts et les épluchures (pour les rez-de-jardin, voir annexe 8 pour les dispositions spécifiques). Une présentation en fagot est aussi possible. En revanche, les branchages dont le diamètre sera supérieur à 8cm et la longueur est supérieure à 150 cm ne seront pas collectés en porte à porte et devront être déposés en déchèterie.

Les sacs noirs pour les ordures ménagères résiduelles sont à la charge des usagers, hormis dans les configurations d'habitat spécifique, notamment lorsque la conteneurisation ne pourra être déployée (voir annexe 8 pour les dispositions spécifiques).

Les deux types de sacs sont fournis selon des règles de dotation annuelles (voir annexe 3 du présent règlement) et distribués lors de distributions annuelles (voir annexe 8 pour les dispositions spécifiques).

Les dates des distributions de sacs sont communiquées aux usagers concernés en amont par la Communauté d'agglomération ou la commune. Pour les usagers n'ayant pu en bénéficier ou se trouvant en pénurie de sacs entre deux distributions, des dispositifs de réassort ponctuel sont mis en place dont les modalités sont disponibles auprès de chaque mairie ou du service de gestion des déchets de l'agglomération (01 34 41 90 00 ; contactdechets@cergyponoise.fr).

4.3.3 REGLES D'UTILISATION DES SACS

Par mesure d'hygiène et de sécurité, les sacs d'ordures ménagères résiduelles et d'emballages ménagers recyclables et papiers doivent disposer de liens permettant de les fermer hermétiquement et être suffisamment solides pour ne pas se déchirer lors de la collecte.

Ils doivent être dépourvus de tout jus et avoir un poids raisonnable afin d'être facilement manutentionnés par un agent.

Tout objet coupant ou piquant (verre brisé, couteau...) jeté dans un sac pour ordures ménagères résiduelles sera enveloppé avant d'être mis dans un sac de manière à éviter tout accident.

Les emballages recyclables et papiers (tels que définis à l'article 2.1.2.1), doivent être déposés en vrac dans les sacs mis à disposition, vidés de leur contenu et non imbriqués les uns dans les autres. Il est inutile de les laver. Ils ne doivent pas être mis au préalable dans des sacs du type sacs de supermarché.

4.3.4 REGLES DE PRESENTATION DES SACS A LA COLLECTE

Par principe, le point de présentation des sacs se trouve sur le domaine public devant le foyer concerné. En cas de difficultés techniques ou sécuritaires, un lieu de présentation sera proposé par la

Communauté d'agglomération en accord avec l'utilisateur et la commune; celui-ci pourra être commun à plusieurs usagers. Dans ce cas, il s'agira d'un point de présentation commun.

Les sacs doivent être sortis :

- Pour les collectes effectuées le matin, avant 6h le jour de collecte, ou au plus tôt, la veille après 20h
- Pour les collectes effectuées en journée de 9h à 16h, avant 9h le jour de collecte. Ils ne doivent pas être sortis la veille.
- Pour les collectes effectuées l'après-midi, avant 14h le jour de collecte. Ils ne doivent pas être sortis la veille.

4.4 MODALITES DE COLLECTE DES DECHETS EN PORTE A PORTE EN BIOSEAUX ET BACS INDIVIDUELS

4.4.1 CONDITIONS GENERALES

Dans les secteurs équipés de bacs individuels, la collecte est effectuée en bacs gris pour les ordures ménagères résiduelles et en bacs à couvercle jaune pour les emballages ménagers recyclables et papiers (hors spécificités communales décrites à l'annexe 8).

Sur l'ensemble du territoire, la collecte des épluchures des usagers d'habitats individuels peut être effectuée par bioseau et présentée concomitamment à la collecte des déchets verts.

4.4.2 REGLES ET MODALITES DE FOURNITURE DE BACS ET BIOSEAUX

Les bacs et bioseaux sont fournis selon des règles de dotation tenant compte de la composition des foyers pour les ménages (voir annexe 4 du présent règlement) et des besoins pour les producteurs non ménagers.

Ils sont fournis sur demande auprès du service de gestion des déchets de la CACP (01 34 41 90 00 ; contactdechets@cergyponoise.fr), livrés à domicile et mis gratuitement à disposition des usagers qui en ont la garde juridique. Toutefois :

- les bioseaux et les bacs demeurent la propriété de la CACP,
- les bioseaux et les bacs sont rattachés au logement ou au bâtiment et restent en place en cas de changement de propriétaire ou de locataire.

En cas de modification du mode de collecte (mise en place de bornes d'apport volontaire, etc.), les usagers doivent restituer leurs bacs à la CACP.

Il est formellement interdit d'utiliser les bacs fournis par la CACP sur d'autres territoires ou à d'autres fins que le stockage et la collecte des déchets.

4.4.3 REGLES D'UTILISATION ET D'ENTRETIEN DES BACS ET BIOSEAUX

4.4.3.1 Utilisation

Par mesure d'hygiène, les ordures ménagères résiduelles (telles que définies à l'article 2.1.1) doivent être mises dans des sacs fermés puis déposées dans les bacs de collecte mis à disposition.

Il est interdit de déposer dans les bacs des déchets liquides, des cendres chaudes, tout déchet ayant un pouvoir corrosif ou susceptible d'exploser ou d'enflammer son contenu ; il en est de même des déchets exclus du service de collecte (tels que définis à l'article 2.3).

Tout objet coupant ou piquant (verre brisé, couteau...) jeté dans un sac pour ordures ménagères résiduelles sera enveloppé avant d'être mis dans un sac de manière à éviter tout accident.

Les emballages ménagers recyclables et papiers sont disposés directement dans les bacs à couvercles jaunes dédiés, vidés de leur contenu et non imbriqués les uns dans les autres. Il est inutile de les laver. Ils ne doivent pas être mis au préalable dans des sacs du type sacs de supermarché. Les cartons devront être pliés et/ou coupés, et les bouteilles vidées et bouchées pour éviter tout écoulement. Le contenu des bacs ne doit pas être tassé par pression, damage ou mouillage.

Les épluchures sont déposées directement en vrac dans le bioseau. Elles ne doivent pas être mises dans un sac plastique au préalable. Eventuellement, une feuille de papier journal peut être mise au fond du bioseau pour le protéger.

4.4.3.2 Lavage

La désinfection et le lavage des bioseaux et des bacs devront être effectués par l'utilisateur de façon à ce que les bacs soient maintenus en permanence en état de propreté extérieure et intérieure (voir annexe 8 pour les dispositions spécifiques). Ce nettoyage ne doit pas être effectué sur la voie publique. Toutes les précautions devront être prises pour que les eaux usées issues de ce nettoyage ne soient pas évacuées dans le réseau d'eau pluviale.

En cas de défaut d'entretien du bac, le service de collecte pourra en refuser le ramassage.

4.4.3.3 Maintenance

L'utilisateur doit veiller à ce que les autocollants d'identification du conteneur restent en bon état. Les autocollants d'identification du bac peuvent être remplacés gratuitement par la CACP.

La maintenance des bacs est assurée par la CACP. Par maintenance sont entendus :

- La fourniture et le remplacement par du matériel neuf des bacs dont l'état n'en permettrait plus une utilisation normale par l'utilisateur ou par le collecteur,
- La fourniture et le remplacement par du matériel en bon état (neuf ou non) des parties de bacs détériorées,
- Le maintien en bon état mécanique (roulettes, couvercle ...) de l'ensemble des bacs.

Le remplacement des bacs volés ou vandalisés sera effectué par la CACP contre le récépissé de déclaration auprès des services de police concernés ou d'une déclaration sur l'honneur.

L'ensemble de ces actions peut être effectué sur simple demande de l'utilisateur auprès du service de gestion des déchets de la CACP (01 34 41 90 00 ; contactdechets@cerypontoise.fr).

4.4.4 REGLES DE PRESENTATION DES BACS A LA COLLECTE

Par principe, le point de présentation des bacs se trouve sur le domaine public devant le foyer concerné. En cas de difficultés techniques ou sécuritaires, un lieu et/ou des modalités spécifiques de présentation pourront être proposés par échange entre la Communauté d'agglomération, l'(les) usager(s) et la commune ; celui-ci pourra être commun à plusieurs usagers. Dans ce cas, il s'agira d'un point de présentation commun.

Les bacs doivent être sortis préalablement à l'heure de début de collecte puis enlevés du domaine public le plus rapidement possible après le passage du véhicule de collecte :

- Pour les collectes effectuées le matin, les bacs doivent être sortis avant 6h le jour de collecte, ou, au plus tôt, la veille après 20h, et rentrés au plus tard le jour de collecte avant 20h.
- Pour les collectes effectuées en journée de 9h à 16h, les bacs doivent être sortis avant 9h le jour de collecte, et rentrés au plus tard le jour de collecte avant 20h. Ils ne doivent pas être sortis la veille.

- Pour les collectes effectuées l'après-midi, les bacs doivent être sortis avant 14h le jour de collecte, et rentrés le jour de collecte après celle-ci, ou au plus tard le lendemain matin avant 8h. Ils ne doivent pas être sortis la veille.

Les bacs ne doivent en aucun cas rester en permanence sur le domaine public.

Les usagers qui assurent la garde juridique du bac sont chargés de la sortie et de la rentrée des bacs avant et après la collecte.

Le couvercle des bacs devra obligatoirement être fermé afin de permettre la bonne exécution des opérations de levage et vidage. L'utilisateur ne doit pas tasser le contenu des bacs de manière excessive et ne pas laisser déborder les déchets.

Les bacs doivent être présentés en bordure de voie sur le circuit de collecte et accessibles depuis cette voie sans entraver la libre circulation.

La manutention d'un bac doit pouvoir se faire aisément (pas de marche, ni de pente raide). Les bacs doivent être présentés en position verticale, poignées dirigées vers la rue. Les bacs à quatre roues devront être présentés les deux freins appliqués pour assurer leur immobilisation.

En cas d'interruption du service prolongée répondant à une situation exceptionnelle s'imposant à la CACP et communiquée par voie de presse, des sacs en plastique pourront être utilisés, en plus des bacs, par les usagers pour accroître leur capacité de stockage. Les sacs et poches fermés hermétiquement et provenant des commerces peuvent également être utilisés.

4.5 MODALITES DE COLLECTE DES DECHETS EN PORTE A PORTE EN BACS COLLECTIFS

4.5.1 CONDITIONS GENERALES

Dans la majorité des habitats collectifs, la collecte est effectuée en bacs collectifs gris pour les ordures ménagères résiduelles et en bacs collectifs à couvercle jaunes pour les emballages ménagers recyclables et papiers (voir annexe 8 pour les dispositions spécifiques).

4.5.2 REGLES ET MODALITES DE FOURNITURE DES BACS COLLECTIFS

Les bacs sont fournis selon des règles de dotation tenant compte du nombre et de la composition des foyers pour les ménages (voir annexe 4 du présent règlement) et des besoins pour les producteurs non ménagers

Ils sont fournis sur demande auprès du service de gestion des déchets de la CACP (01 34 41 90 00 ; contactdechets@cergyponoise.fr), livrés à domicile et mis gratuitement à disposition des gestionnaires des immeubles qui en ont la garde juridique. Toutefois :

- les bacs demeurent la propriété de la CACP,
- les bacs sont rattachés au bâtiment et restent en place en cas de changement de propriétaire ou de gestionnaire.

En cas de modification du mode de collecte (mise en place de bornes d'apport volontaire, etc.), les gestionnaires doivent restituer leurs bacs à la CACP.

Il est formellement interdit d'utiliser les bacs fournis par la CACP sur d'autres territoires ou à d'autres fins que le stockage et la collecte des déchets.

4.5.3 REGLES D'UTILISATION ET D'ENTRETIEN DES BACS COLLECTIFS

4.5.3.1 Local de stockage des déchets

Conformément à l'article 76 du Règlement Sanitaire Départemental (annexe 2), les bacs des immeubles collectifs doivent être placés à l'intérieur de locaux spéciaux respectant les préconisations suivantes (voir annexe 1) :

- les locaux doivent être clos et ventilés
- le sol et les parois de ces locaux doivent être constitués par des matériaux imperméables et imputrescibles ou revêtus de tels matériaux ou enduits ;
- toutes dispositions doivent être prises pour empêcher l'intrusion de rongeurs, insectes ou tous autres animaux ;
- les portes de ces locaux doivent fermer hermétiquement ;
- un poste de lavage et un système d'évacuation des eaux doivent être établis dans chacun de ces locaux pour faciliter l'entretien dans des conditions telles que ni odeur, ni émanation gênante, ne puissent pénétrer à l'intérieur des habitations.

Ces locaux ne doivent pas avoir de communications directes avec des locaux affectés à l'habitation, au travail ou au remisage de voitures d'enfants, à la restauration et à la vente de produits alimentaires.

Ceux-ci doivent avoir une taille suffisante pour accueillir la totalité des bacs et disposer d'une signalétique claire indiquant aux usagers comment trier leurs déchets (voir annexe 1).

Si dans certains bâtiments anciens, la disposition des lieux ne permet pas la création de tels locaux, les mesures suivantes doivent être adoptées selon les volumes disponibles :

- soit l'établissement de locaux pour le seul remisage des récipients vides en dehors des heures de mise à disposition des usagers et présentant les mêmes caractéristiques que les locaux décrits ci-dessus.
- soit le remisage des récipients vides correctement nettoyés aux emplacements où ils gênent le moins les occupants de l'immeuble.

En l'absence de local, ou en cas de local non adapté, des dispositifs alternatifs pourront être proposés, tels que des bornes (paragraphe 4.6) ou des points de regroupements, sous forme, par exemple, de logette extérieure ou d'abris-bacs (paragraphe 4.7).

Les locaux doivent également prévoir le stockage des encombrants (voir paragraphe 4.8)

4.5.3.2 Utilisation

Des bacs doivent être mis chaque jour à la disposition des habitants même si la collecte n'est pas quotidienne.

Les habitants déposent les déchets eux-mêmes dans les bacs en suivant les consignes de tri qui doivent être affichées dans le local par le gestionnaire. Des outils de communication spécifiques sont disponibles sur simple demande auprès du service de gestion des déchets de la CACP (01 34 41 90 00 ; contactdechets@cergyponoise.fr).

Les règles d'utilisation des bacs sont équivalentes à celles des bacs individuels, à savoir :

Par mesure d'hygiène, les ordures ménagères résiduelles (telles que définies à l'article 2.1.1) doivent être mises dans des sacs fermés puis déposées dans les bacs de collecte mis à disposition.

Il est interdit de déposer dans les bacs des déchets liquides, des cendres chaudes, tout déchet ayant un pouvoir corrosif ou susceptible d'exploser ou d'enflammer son contenu ; il en est de même des déchets exclus du service de collecte (tels que définis à l'article 2.3).

Tout objet coupant ou piquant (verre brisé, couteau...) jeté dans un sac pour ordures ménagères résiduelles sera enveloppé avant d'être mis dans un sac de manière à éviter tout accident.

Les emballages ménagers recyclables et papiers sont disposés directement dans les bacs à couvercles jaunes dédiés, vidés de leur contenu et non imbriqués les uns dans les autres. Il est inutile de les laver. Ils ne doivent pas être mis au préalable dans des sacs du type sacs de supermarché. Les cartons devront être vidés, pliés et/ou coupés, et les bouteilles vidées et bouchées pour éviter tout écoulement. Le contenu des bacs ne doit pas être tassé par pression, damage ou mouillage.

4.5.3.3 Lavage

La désinfection et le lavage des bacs devront être effectués par le gestionnaire de l'immeuble et/ou les professionnels dans le cas de locaux partagés ou réservés aux professionnels. Conformément au Règlement Sanitaire Départemental (annexe 2), les bacs, leurs emplacements ainsi que les locaux où ils sont remisés doivent être maintenus en constant état de propreté ; en particulier, un nettoyage et lavage quotidien des sols et parois doivent être assurés, ils devront être désinfectés et désinsectisés aussi souvent que nécessaire, et au moins une fois par an.

Le nettoyage des bacs est effectué après chaque vidage ; ce nettoyage ne doit pas être effectué sur la voie publique. Toutes les précautions devront être prises pour que les eaux usées issues de ce nettoyage ne soient pas évacuées dans le réseau d'eau pluviale.

En cas de défaut d'entretien du bac, le service de collecte pourra en refuser le ramassage.

En complément des lavages réguliers effectués par le gestionnaire de l'immeuble, des campagnes de lavages des bacs seront proposées par la CACP pour les habitats collectifs (voir annexe 8 pour les dispositions spécifiques), à raison de un par an pour les bacs OMR et les bacs d'emballages recyclables. En cas de nécessité et sur demande, un lavage supplémentaire par an pour les bacs OMR pourra être proposé.

4.5.3.4 Maintenance

La maintenance des bacs est assurée par la CACP. Par maintenance sont entendus :

- La fourniture et le remplacement par du matériel neuf des bacs dont l'état n'en permettrait plus une utilisation normale par l'utilisateur ou par le collecteur,
- La fourniture et le remplacement par du matériel en bon état (neuf ou non) des parties de bacs détériorées,
- Le maintien en bon état mécanique (roulettes, couvercle ...) de l'ensemble des bacs.

Le remplacement des bacs volés ou vandalisés sera effectué par la CACP contre le récépissé de déclaration auprès des services de police concernés ou d'une déclaration sur l'honneur.

L'ensemble de ces actions peut être effectué sur simple demande du gestionnaire de l'immeuble auprès du service de gestion des déchets de la CACP (01 34 41 90 00 ; contactdechets@cergyponoise.fr).

4.5.4 REGLES DE PRESENTATION DES BACS A LA COLLECTE

Par principe, le point de présentation des bacs se trouve sur le domaine public devant l'immeuble et/ou l'activité professionnelle concerné(es). Il est interdit de déposer les déchets devant les activités professionnelles/commerces voisins, pavillons ou immeubles voisins. En cas de difficultés techniques ou sécuritaires, un lieu et/ou des modalités spécifiques de présentation pourront être proposés par échange entre la Communauté d'agglomération, l'utilisateur ou le(s) gestionnaire(s) d'immeuble et la commune ; celui-ci pourra être commun à plusieurs usagers. Dans ce cas, il s'agira d'un point de présentation commun.

Les bacs doivent être sortis préalablement à l'heure de début de collecte puis enlevés du domaine public le plus rapidement possible après le passage du véhicule de collecte :

- Pour les collectes effectuées le matin, les bacs doivent être sortis avant 6h le jour de collecte, ou, au plus tôt, la veille après 20h, et rentrés au plus tard le jour de collecte avant 20h.

- Pour les collectes effectuées en journée de 9h à 16h, les bacs doivent être sortis avant 9h le jour de collecte, et rentrés au plus tard le jour de collecte avant 20h. Ils ne doivent pas être sortis la veille.
- Pour les collectes effectuées l'après-midi, les bacs doivent être sortis avant 14h le jour de collecte, et rentrés le jour de collecte après celle-ci, ou au plus tard le lendemain matin avant 8h. Ils ne doivent pas être sortis la veille.

Les bacs ne doivent en aucun cas rester en permanence sur le domaine public.

Les gestionnaires sont chargés de la sortie et de la rentrée des bacs avant et après la collecte (voir annexe 8 pour les dispositions spécifiques).

Le couvercle des bacs devra obligatoirement être fermé afin de permettre la bonne exécution des opérations de levage et vidage. L'utilisateur ne doit pas tasser le contenu des bacs de manière excessive et ne pas laisser déborder les déchets.

Les bacs doivent être présentés en bordure de voie sur le circuit de collecte et accessibles depuis cette voie sans entraver la libre circulation.

La manutention d'un bac doit pouvoir se faire aisément (pas de marche, ni de pente raide). Ils doivent être en position verticale, poignées dirigées vers la rue. Les bacs à quatre roues devront être présentés les deux freins appliqués pour assurer leur immobilisation.

En cas d'interruption prolongée du service répondant à une situation exceptionnelle s'imposant à la CACP et communiquée par voie de presse, des sacs en plastique pourront être utilisés, en plus des bacs, par les usagers pour accroître leur capacité de stockage. Les sacs et poches fermés hermétiquement et provenant des commerces peuvent également être utilisés.

4.6 MODALITES DE COLLECTE DES DECHETS EN PORTE-A-PORTE EN BORNES ENTERREES OU SEMI-ENTERREES SUR DOMAINE PRIVE

4.6.1 DEFINITION

Lorsque la présentation des bacs sur le domaine public devant l'immeuble concerné présente des difficultés techniques ou sécuritaires, un lieu et/ou des modalités spécifiques de présentation pourront être proposés par échange entre la Communauté d'agglomération, l'utilisateur ou le(s) gestionnaire(s) d'immeuble et la commune.

Dans certains cas, des bornes enterrées ou semi-enterrées situées sur domaine privé pourront être mises en œuvre, affectées à un ou plusieurs gestionnaires en particulier ; elles sont alors considérées comme un système de collecte en porte-à-porte.

Ce mode de collecte est conditionné par l'autorisation d'intervention en domaine privé mentionné à l'article 7.3.

4.6.2 REGLES ET MODALITES DE FOURNITURE DES BORNES

Au même titre que les bacs (voir paragraphe 4.5.2), les cuves amovibles des bornes sont fournies par la CACP selon des règles de dotation tenant compte du nombre de foyers pour les ménagers (voir annexe 1 du présent règlement) et des besoins pour les producteurs non ménagers. Au même titre que les bacs :

- Les bornes demeurent la propriété de la CACP
- Les bornes sont rattachées au bâtiment

Au même titre que le gestionnaire fournit le local de stockage des déchets, ici celui-ci a la charge du génie civil. Il fournit donc la cuve béton.

Ces modalités ne s'appliquent pas dans le cadre d'aménagements nouveaux (voir l'article 12.1 du règlement).

4.6.3 FREQUENCES DE COLLECTE

La fréquence de collecte des bornes relève de la responsabilité de la CACP et est appréciée selon les flux et les taux de remplissage. La CACP implante sur les bornes d'apport volontaire des sondes permettant de suivre le taux de remplissage et d'adapter au mieux les fréquences de collecte.

4.6.4 REGLES DE PRESENTATION DES DECHETS A LA COLLECTE

Les déchets doivent être déposés dans les bornes qui leur sont destinées dans le respect des consignes de tri indiquées sur lesdites bornes.

Les déchets doivent être exempts d'éléments indésirables, à savoir, ceux ne correspondant pas aux définitions des déchets données à l'article 2.1 du présent règlement.

Par mesure d'hygiène, les ordures ménagères résiduelles (telles que définies à l'article 2.1.1) doivent être mises dans des sacs fermés puis déposées dans les conteneurs enterrés ou semi enterrés.

Les déchets recyclables (tels que définis à l'article 2.1.2.1, hors gros cartons), doivent être déposés en vrac dans les conteneurs enterrés ou semi enterrés, vidés de leur contenu et non imbriqués les uns dans les autres. Il est inutile de les laver, Ils ne doivent pas être mis au préalable dans des sacs du type sacs de supermarché.

Tout dépôt de déchets, d'encombrants ou autres à proximité et sur les plateformes des points d'apport volontaire est strictement interdit.

4.6.5 UTILISATION

Au même titre que les gestionnaires d'immeuble entretiennent leurs locaux de stockage des déchets, ici, ils sont responsables de la propreté aux abords des bornes. Ils doivent être vigilants et s'assurer du bon usage des équipements, du respect des consignes de tri et d'utilisation des bornes.

En fonction des cas, différentes conventions peuvent être établies entre les différentes parties prenantes.

4.6.6 LAVAGE

La CACP réalise des campagnes de lavage des bornes.

4.6.7 MAINTENANCE

La CACP est responsable de la maintenance des bornes (voir annexe 1).

4.7 MODALITES DE COLLECTE DES DECHETS EN POINTS DE REGROUPEMENT SUR DOMAINE PRIVE

4.7.1 DEFINITION

Lorsque la présentation des bacs sur le domaine public devant l'immeuble concerné présente des difficultés techniques et/ou sécuritaires, un lieu et/ou des modalités spécifiques de présentation pourront être proposés par échange entre la Communauté d'agglomération, l'utilisateur ou le(s) gestionnaire(s) d'immeuble et la commune.

Dans certains cas, des points de regroupement situés sur domaine privé pourront être mis en œuvre, affectés à un ou plusieurs gestionnaires en particulier ; ils seront implantés de préférence au droit du domaine public ou d'un accès possible par les véhicules de collecte et sont considérés comme un système de collecte en porte-à-porte.

Les points de regroupement sur domaine privé sont aménagés pour recevoir, de façon permanente, des bacs correspondants aux besoins des usagers désignés. Elles peuvent faire l'objet d'aménagements spécifiques (logettes, abris bacs, etc.)

4.7.2 REGLES ET MODALITES DE MISE EN PLACE, D'UTILISATION ET D'ENTRETIEN DES POINTS DE REGROUPEMENT

4.7.2.1 Mise en place et aménagement

Les aménagements spécifiques sont à la charge des copropriétaires ou des gestionnaires.

Les points de regroupement doivent avoir une taille suffisante pour accueillir la totalité des bacs et/ou des encombrants.

Des bacs doivent être mis chaque jour à la disposition des habitants même si la collecte n'est pas quotidienne.

Le point peut être mutualisé avec un point de regroupement d'encombrants (voir paragraphe 4.8.4). Dans ce cas, le point doit être dimensionné pour accueillir les deux types de flux. Une attention particulière devra être portée au dépôt des encombrants qui ne peuvent être laissés à ciel ouvert.

L'accès aux conteneurs ne doit pas être obstrué, notamment par des dépôts d'encombrants, faute de quoi ils ne seront pas collectés.

Les points de regroupement doivent disposer d'une signalétique claire indiquant aux usagers comment trier leurs déchets.

4.7.2.2 Entretien

Le nettoyage et la maintenance des points de regroupement sont réalisés par le(s) gestionnaire(s) ou les copropriétaires. Ils assurent une vigilance et une information auprès du service de gestion des déchets en cas de dysfonctionnement. Ils s'assurent que les bacs sont bien remisés, propres et accessibles.

Le point de regroupement sera maintenu en constant état de propreté; en particulier, un nettoyage et un lavage fréquents et réguliers des aménagements (abri-bacs, logettes, etc.) doivent être assurés. Ils devront être désinfectés et désinsectisés aussi souvent que nécessaire, et au moins une fois par an.

4.7.3 REGLES ET MODALITES DE FOURNITURE DES BACS

Les bacs sont fournis selon des règles de dotation tenant compte du nombre et de la composition des foyers pour les ménages (voir annexe 4 du présent règlement) et des besoins pour les producteurs non ménagers et placés dans les points de regroupement par la CACP.

Ils sont fournis sur demande auprès du service de gestion des déchets de la CACP (01 34 41 90 00 ; contactdechets@cergyponoise.fr), placés dans les points de regroupement et mis gratuitement à disposition des gestionnaires et/ou copropriétaires qui en ont la garde juridique. Toutefois :

- les bacs demeurent la propriété de la CACP,
- les bacs sont rattachés au point de regroupement et restent en place en continu.

Il est formellement interdit d'utiliser les bacs fournis par la CACP sur d'autres territoires ou à d'autres fins que le stockage et la collecte des déchets.

4.7.4 REGLES D'UTILISATION ET D'ENTRETIEN DES BACS COMMUNS

4.7.4.1 Utilisation

Mêmes dispositions qu'au paragraphe 4.5.3.2.

4.7.4.2 Lavage

La désinfection et le lavage des bacs sont effectués par le(s) gestionnaire(s) ou les copropriétaires.

Le nettoyage des bacs est effectué fréquemment et régulièrement ; ce nettoyage ne doit pas être effectué sur la voie publique. Toutes les précautions devront être prises pour que les eaux usées issues de ce nettoyage ne soient pas évacuées dans le réseau d'eau pluviale.

En cas de défaut d'entretien du bac, le service de collecte pourra en refuser le ramassage.

Des campagnes de lavages des bacs peuvent être proposées par la CACP.

4.7.4.3 Maintenance

La maintenance des bacs est assurée par la CACP. Par maintenance sont entendus :

- La fourniture et le remplacement par du matériel neuf des bacs dont l'état n'en permettrait plus une utilisation normale par l'utilisateur ou par le collecteur,
- La fourniture et le remplacement par du matériel en bon état (neuf ou non) des parties de bacs détériorées,
- Le maintien en bon état mécanique (roulettes, couvercle ...) de l'ensemble des bacs.

Le remplacement des bacs volés ou vandalisés sera effectué par la CACP contre le récépissé de déclaration auprès des services de police concernés ou d'une déclaration sur l'honneur par le(s) gestionnaires et/ou les copropriétaires.

L'ensemble de ces actions peut être effectué sur simple demande du(es) gestionnaire(s) et/ou des copropriétaires auprès du service de gestion des déchets de la CACP (01 34 41 90 00 ; contactdechets@cergyponoise.fr).

4.7.5 REGLES DE PRESENTATION DES BACS A LA COLLECTE

Si les points de regroupement situés sur domaine privé ne sont pas implantés au droit du domaine public ou d'un accès possible par les véhicules de collecte, les gestionnaires et/ou copropriétaires sont chargés de la sortie et de la rentrée des bacs sur la voie publique aux heures et jours de collecte suivant les conditions définies aux paragraphes 6.4.4 pour les points de regroupement contenant des bacs issus de pavillons ou 6.5.4 pour les points de regroupement contenant des bacs issus de collectifs (voir annexe 8 pour les dispositions spécifiques). Dans le cas d'aires mixtes (bacs issus de pavillons et de collectifs), les jours et horaires de collecte ainsi que les règles de présentation des bacs seront ceux des collectifs.

Les bacs ne doivent en aucun cas rester en permanence sur le domaine public.

Le couvercle des bacs devra obligatoirement être fermé afin de permettre la bonne exécution des opérations de levage et vidage. L'utilisateur ne doit pas tasser le contenu des bacs de manière excessive et ne pas laisser déborder les déchets.

Les bacs doivent être présentés en bordure de voie sur le circuit de collecte et accessibles depuis cette voie sans entraver la libre circulation.

La manutention d'un bac doit pouvoir se faire aisément (pas de marche, ni de pente raide). Ils doivent être en position verticale, poignées dirigées vers la rue. Les bacs à quatre roues devront être présentés les deux freins appliqués pour assurer leur immobilisation.

En cas d'interruption prolongée du service répondant à une situation exceptionnelle s'imposant à la CACP et communiquée par voie de presse, des sacs en plastique pourront être utilisés, en plus des bacs, par les usagers pour accroître leur capacité de stockage. Les sacs et poches fermés hermétiquement et provenant des commerces peuvent également être utilisés.

4.8 MODALITES DE COLLECTE EN PORTE-A-PORTE DES ENCOMBRANTS

4.8.1 CONDITIONS GENERALES

Les déchets ménagers volumineux des ménages dits « encombrants » définis à l'article 2.1.4 doivent être prioritairement apportés dans une déchèterie (selon les modalités définies à l'article 4). Ils peuvent également être pris en charge dans le cadre d'un service de collecte spécifique en porte-à-porte.

4.8.2 CALENDRIER ET MODALITES DE PRISE DE RENDEZ-VOUS

4.8.2.1 Dispositions générales

La collecte des encombrants est effectuée en porte-à-porte :

- à dates régulières pour les habitats collectifs
- sur rendez-vous après appel téléphonique ou demande en ligne auprès du service de gestion des déchets de la CACP (01 34 41 90 00 ; contactdechets@cergyponoise.fr). pour les habitats individuels des communes concernées dont la liste est fixée à l'annexe 5 »
- à dates régulières pour les habitats individuels des autres communes (cf. annexe 5))

Les habitants sont informés des dates régulières par la CACP et peuvent se renseigner sur le site Internet www.cergyponoise.fr ou auprès du service de gestion des déchets de la CACP (01 34 41 90 00 ; contactdechets@cergyponoise.fr).

En dehors de ces dispositions, tout dépôt de déchets encombrants est strictement interdit et assimilé à un abandon sur la voie publique.

4.8.2.2 Dispositions spécifiques aux habitats collectifs

Conformément au Règlement Sanitaire Départemental, dans les immeubles collectifs, si la disposition des lieux le permet, un local de stockage des déchets encombrants en vue de leur enlèvement doit être aménagé. La CACP en préconise un à partir de 10 logements (cf. annexe 1).

4.8.3 REGLES ET MODALITES DE FONCTIONNEMENT EN STOCKAGE PAR LOCAL

La CACP préconise les caractéristiques suivantes pour les locaux encombrants (voir annexe 1) :

- être clos et ventilés ;
- des dispositions sont prises pour empêcher l'intrusion de rongeurs, insectes ou tous autres animaux ;
- être équipés de portes qui ferment hermétiquement ;
- dont le sol et les parois sont constitués par des matériaux imperméables et imputrescibles ou revêtus de tels matériaux ou enduits ;
- être équipés d'un point d'eau, d'un poste de lavage et d'un système d'évacuation des eaux pour faciliter l'entretien dans des conditions telles que ni odeur, ni émanation gênante, ne puissent pénétrer à l'intérieur des habitations.

Il est préconisé que ces locaux n'aient pas de communications directes avec des locaux affectés à l'habitation, au travail ou au remisage de voitures d'enfants, à la restauration et à la vente de produits alimentaires.

Ceux-ci doivent avoir une taille suffisante pour accueillir la totalité des encombrants et disposer d'une signalétique claire indiquant aux usagers comment trier leurs déchets.

Il peut être mutualisé avec le local de stockage des déchets. Dans ce cas, les dimensions de celui-ci doivent être adaptées pour accueillir à la fois les contenants de collecte et les encombrants. Dans ce cas, l'accès aux conteneurs ne doit pas être obstrué, notamment par le dépôt d'encombrants, faute de quoi, ils ne pourront être collectés.

En l'absence de local, ou en cas de local non adapté, des dispositifs alternatifs pourront être proposés, tels que des points de regroupements, sous forme, par exemple, de logette extérieure ou d'abris-bacs (paragraphe 4.7).

Ces locaux doivent être maintenus en constant état de propreté ; en particulier, un nettoyage et lavage fréquents et réguliers des sols et parois doivent être assurés, ils devront être désinfectés et désinsectisés aussi souvent que nécessaire, et au moins une fois par an.

4.8.4 REGLES ET MODALITES DE FONCTIONNEMENT EN STOCKAGE PAR POINTS DE REGROUPEMENT

Les points de regroupement doivent avoir une taille suffisante pour accueillir la totalité des encombrants.

Le point peut être mutualisé avec un point de regroupement de bacs. Dans ce cas, le point doit être dimensionné pour accueillir les deux types de flux.

Dans ce cas, l'accès aux conteneurs ne doit pas être obstrué, notamment par le dépôt d'encombrants, faute de quoi, ils ne pourront être collectés.

Une attention particulière devra être portée au dépôt des encombrants qui ne peuvent être laissés à ciel ouvert.

Les points de regroupement doivent disposer d'une signalétique claire concernant la gestion des déchets et en particulier des encombrants.

Le nettoyage et la maintenance des points de regroupement sont réalisés par le(s) gestionnaire(s) ou les copropriétaires. Ils assurent une vigilance et une information auprès du service de gestion des déchets en cas de dysfonctionnement.

4.8.5 VOLUMES ACCEPTES ET REGLES DE PRESENTATION

Les objets destinés à cette collecte tels que définis à l'article 2.1.4 doivent être conditionnés correctement de manière à permettre une manipulation et un chargement aisés et sans danger pour le personnel chargé de la collecte. Les propriétaires de ces objets doivent prendre toutes les dispositions pour ne pas entraver la circulation des piétons et des véhicules, et pour prévenir tout incident qui pourrait être provoqué par la forme, la nature et le contenu de l'objet.

Les encombrants doivent être présentés à la collecte avant 6h le jour de collecte fixé, ou, au plus tôt, la veille au soir du jour de collecte, à partir de 20h.

Par principe, le point de présentation des encombrants se trouve sur le domaine public devant le foyer ou l'immeuble concerné. En habitat collectif, les gestionnaires des immeubles sont en charge de la sortie des encombrants, notamment ceux stockés dans le local encombrants.

Pour les collectes réalisées sur rendez-vous, un numéro est assigné à chaque demande d'enlèvement et doit être affiché (feuille de papier scotchée) sur les encombrants correspondants.

5. COLLECTE EN APPORT VOLONTAIRE

5.1 DEFINITION

La collecte en apport volontaire est un mode d'organisation de la collecte via un dispositif implanté sur le domaine public et mis librement à la disposition des usagers, notamment ceux ne pouvant disposer de bacs individuels ou collectifs de collecte ou pour lesquels la collecte en porte à porte s'avère inappropriée.

Sur le territoire de la CACP, ces dispositifs peuvent être :

- les points de regroupement sur domaine public,
- les points d'apport volontaire de verre, implantées sur l'ensemble du territoire par la CACP.
- les bornes enterrées ou semi-enterrées sur domaine public
- Les bornes d'apport volontaire de textiles, linge et chaussures mises en place par des acteurs de la filière TLC (textile, linge de maison et chaussures) sur le domaine public en accord avec les communes et la CACP.

Les lieux d'implantation des bornes sont accessibles sur le site Internet de la CACP www.cergypontoise.fr.

5.2 TYPES DE DECHETS COLLECTES EN APPORT VOLONTAIRE

Les déchets collectés en apport volontaire, en des points identifiés, sont exclusivement les suivants :

- Le verre (définis à l'article 2.1.2.2) (voir annexe 8 pour les dispositions spécifiques).
- Les ordures ménagères résiduelles (définies à l'article 2.1.1)
- Les emballages recyclables et papiers (définis à l'article 2.1.2.1).
- Les textiles (définis à l'article 2.1.7).

5.3 MODALITES DE COLLECTE EN POINTS DE REGROUPEMENT

5.3.1 CONDITIONS GENERALES

Lorsque la présentation des bacs sur le domaine public devant l'immeuble concerné présente des difficultés techniques ou sécuritaires, un lieu et/ou des modalités spécifiques de présentation pourront être proposés par échange entre la Communauté d'agglomération, l'utilisateur ou le(s) gestionnaire(s) d'immeuble et la commune.

Dans certains cas, des points de regroupement situés sur domaine public pourront être mis en œuvre, affectés principalement à un ou plusieurs gestionnaires en particulier ; ils sont considérés comme un système de collecte en apport volontaire.

Les points de regroupement sur domaine public sont aménagés pour recevoir, de façon permanente, des bacs correspondants aux besoins des usagers désignés. Elles peuvent faire l'objet d'aménagements spécifiques (logettes, abris bacs, etc.).

5.3.2 REGLES ET MODALITES DE MISE EN PLACE, D'UTILISATION ET D'ENTRETIEN DES POINTS DE REGROUPEMENT

5.3.2.1 Mise en place

Les points de regroupement sont mises en place à l'initiative de la CACP.

Les aménagements spécifiques sont à la charge de la CACP.

Les points de regroupement doivent avoir une taille suffisante pour accueillir la totalité des bacs et/ou des encombrants.

Des bacs doivent être mis chaque jour à la disposition des habitants même si la collecte n'est pas quotidienne.

Le point peut être mutualisé avec un point de regroupement d'encombrants (voir paragraphe 4.8.4). Dans ce cas, le point doit être dimensionné pour accueillir les deux types de flux.

Une attention particulière devra être portée au dépôt des encombrants qui ne peuvent être laissés à ciel ouvert.

Les points de regroupement doivent disposer d'une signalétique claire indiquant aux usagers comment trier leurs déchets.

L'accès aux conteneurs ne doit pas être obstrué, notamment par des dépôts d'encombrants, faute de quoi ils ne seront pas collectés.

5.3.2.2 Utilisation

Une convention de bonne utilisation du point de regroupement peut être signée entre la CACP et chaque usager utilisant le point de regroupement.

5.3.2.3 Entretien

Le nettoyage, la désinfection et la maintenance des points de regroupement sont réalisés par la CACP.

5.3.3 REGLES ET MODALITES DE FOURNITURE DES BACS

Mêmes dispositions qu'au paragraphe 4.7.3.

5.3.4 REGLES D'UTILISATION ET D'ENTRETIEN DES BACS COLLECTIFS

5.3.4.1 Utilisation

Les habitants déposent les déchets eux-mêmes dans les bacs en suivant les consignes de tri qui doivent être affichées dans le point de regroupement. Des outils de communication spécifiques sont disponibles sur simple demande auprès du service de gestion des déchets de la CACP (01 34 41 90 00 ; contactdechets@cerypontoise.fr).

Les règles d'utilisation des bacs sont équivalentes à celles des bacs individuels, à savoir :

Par mesure d'hygiène, les ordures ménagères résiduelles (telles que définies à l'article 2.1.1) doivent être mises dans des sacs fermés puis déposées dans les bacs de collecte mis à disposition.

Il est interdit de déposer dans les bacs des déchets liquides, des cendres chaudes, tout déchet ayant un pouvoir corrosif ou susceptible d'exploser ou d'enflammer son contenu ; il en est de même des déchets exclus du service de collecte (tels que définis à l'article 2.3).

Tout objet coupant ou piquant (verre brisé, couteau...) jeté dans un sac pour ordures ménagères résiduelles sera enveloppé avant d'être mis dans un sac de manière à éviter tout accident.

Les emballages ménagers recyclables et papiers sont disposés directement dans les bacs à couvercles jaunes dédiés, vidés de leur contenu et non imbriqués les uns dans les autres. Il est inutile de les laver. Ils ne doivent pas être mis au préalable dans des sacs du type sacs de supermarché. Les cartons devront être pliés et/ou coupés, et les bouteilles vidées et bouchées pour éviter tout écoulement. Le contenu des bacs ne doit pas être tassé par pression, damage ou mouillage.

En cas d'interruption prolongée du service répondant à une situation exceptionnelle s'imposant à la CACP et communiquée par voie de presse, des sacs en plastique pourront être utilisés, en plus des bacs, par les usagers pour accroître leur capacité de stockage. Les sacs et poches provenant des commerces peuvent également être autorisés.

5.3.4.2 Lavage

La désinfection et le lavage des bacs sont effectués par la CACP.

5.3.4.3 Maintenance

La maintenance des bacs est assurée par la CACP. Par maintenance sont entendus :

- La fourniture et le remplacement par du matériel neuf des bacs dont l'état n'en permettrait plus une utilisation normale par l'utilisateur ou par le collecteur,
- La fourniture et le remplacement par du matériel en bon état (neuf ou non) des parties de bacs détériorées,
- Le maintien en bon état mécanique (roulettes, couvercle ...) de l'ensemble des bacs.

Le remplacement des bacs volés ou vandalisés sera effectué par la CACP.

5.4 MODALITES DE COLLECTE EN BORNES AERIENNES, SEMI-ENTERREES OU ENTERREES HORS BORNES TEXTILES

5.4.1 DEFINITION

Les bornes aériennes, enterrées ou semi-enterrées situées sur domaine public sont des dispositifs publics, aménagées pour recevoir, de façon permanente, les déchets correspondant aux besoins des usagers, notamment ceux ne pouvant disposer de bacs individuels ou collectifs de collecte ou pour lesquels la collecte en porte à porte s'avère inappropriée.

5.4.2 REGLES ET MODALITES DE FOURNITURE DES BORNES

Au même titre que les bacs (voir paragraphe 4.5.2), les cuves amovibles des bornes sont fournies par la CACP selon des règles de dotation tenant compte du nombre et de la composition des foyers pour les ménagers (voir annexe 1 du présent règlement) et des besoins pour les producteurs non ménagers. Au même titre, les PAV aériens sont également fournis par la CACP. Au même titre que les bacs, les bornes et les PAV aériens demeurent la propriété de la CACP.

Au même titre que les points de regroupement sur domaine public (voir paragraphe 5.3.2.1), la CACP a en charge les aménagements spécifiques dû à ce mode de collecte, c'est-à-dire, dans ce cas présent, le génie civil. La CACP fournit donc la cuve béton pour les bornes et les éventuels aménagements de génie civil nécessaires pour la pose d'un PAV aérien.

Ces modalités ne s'appliquent pas dans le cadre d'aménagements nouveaux (voir paragraphe 12.1 du règlement)

5.4.3 FREQUENCES DE COLLECTE

Mêmes dispositions qu'au paragraphe 4.6.3.

5.4.4 REGLES DE PRESENTATION DES DECHETS A LA COLLECTE

Les déchets doivent être déposés dans les bornes qui leur sont destinées dans le respect des consignes de tri indiquées sur lesdites bornes.

Les déchets doivent être exempts d'éléments indésirables, à savoir, ceux ne correspondant pas aux définitions des déchets données à l'article 2.1 du présent règlement.

Par mesure d'hygiène, les ordures ménagères résiduelles (telles que définies à l'article 2.1.1) doivent être mises dans des sacs fermés puis déposées dans les conteneurs enterrés ou semi enterrés.

Les déchets recyclables (tels que définis à l'article 2.1.2.1, hors gros cartons), doivent être déposés en vrac dans les conteneurs enterrés ou semi enterrés, vidés de leur contenu et non imbriqués les uns dans les autres.

Le verre (tel que défini à l'article 2.1.2.2) doit être déposé en vrac dans les points d'apport volontaire aériens ou les bornes d'apport volontaires enterrées prévus à cet effet, entre 8h et 22h.

Tout dépôt de déchets, d'encombrants ou autres à proximité des points d'apport volontaire est strictement interdit et assimilé à un dépôt sur la voie publique pouvant faire l'objet de sanctions (cf. chapitre « Sanctions »).

5.4.5 MODALITES SPECIFIQUES AUX BORNES ENTERREES OU SEMI-ENTERREES

5.4.5.1 Utilisation

La propreté aux abords des bornes est à la charge de la CACP qui doit veiller au bon fonctionnement des équipements et à l'information des usagers.

Toutefois, une convention de bonne utilisation des bornes peut être signée entre les différentes parties prenantes, dans le but de veiller au bon usage des bornes, signaler les dysfonctionnements et alerter en cas d'incivilités.

5.4.5.2 Lavage- Maintenance

La CACP réalise des campagnes de lavage des bornes.

La CACP est responsable de la maintenance des bornes (voir annexe 1).

5.5 MODALITES DE COLLECTE DES BORNES TEXTILES

Les bornes d'apport volontaire de textiles, linge et chaussures sont mises en place par des acteurs de la filière « Textile, Linge de Maison et Chaussures (TLC) » via des conventions avec la CACP (voir d'autres tiers selon les modalités de leur implantation).

Les déchets textiles doivent y être déposés propres et secs, conditionnés dans des sacs fermés, de préférence inférieurs ou égaux à 50 litres et les chaussures doivent être attachées par paire pour éviter qu'elles ne se séparent au moment du tri.

Elles sont collectées selon les modalités prévues dans les conventions directement par les acteurs en question, à des fins de réemploi et de recyclage.

En cas de dysfonctionnement, les usagers sont invités à informer le service de gestion des déchets de la CACP (01 34 41 90 00 ; contactdechets@cergyponoise.fr).

6. COLLECTE EN DECHETERIES

6.1 DEFINITION

Les déchèteries sont des espaces aménagés, gardiennés et clôturés où les usagers peuvent venir déposer des déchets qui ne peuvent pas être collectés dans les circuits habituels de ramassage des ordures ménagères.

Un tri effectué par l'utilisateur lui-même sous l'autorité du gardien permet la valorisation des matériaux.

6.2 SITUATION DES DECHETERIES

L'agglomération de Cergy-Pontoise compte cinq déchèteries réparties sur l'ensemble du territoire, aux adresses suivantes :

- Déchèterie des Linandes - Cergy (avec Espace réemploi) Boulevard de la Paix / rue du Palet A15 - Sortie 11, Cergy, Tél. : 01 30 73 48 29
- Déchèterie des Hauts-de-Cergy, Rue des Abysses, Cergy, Tél. : 01 34 46 09 74
- Déchèterie d'Osny, Chemin des Hayettes (derrière le Centre Leclerc), Osny, Tél. : 01 30 31 22 51
- Déchèterie de Jouy-le-Moutier, Rue Denis Papin, Parc d'activités des Forboeufs, Jouy-le-Moutier, Tél. : 01 34 30 98 67
- Déchèterie de Saint-Ouen l'Aumône, Z.I. des Béthunes, Avenue du Fief (suivre fléchage "déchèterie"), A15 - Sortie 7, N 184 direction Beauvais, Saint-Ouen l'Aumône, Tél. : 01 34 30 01 18

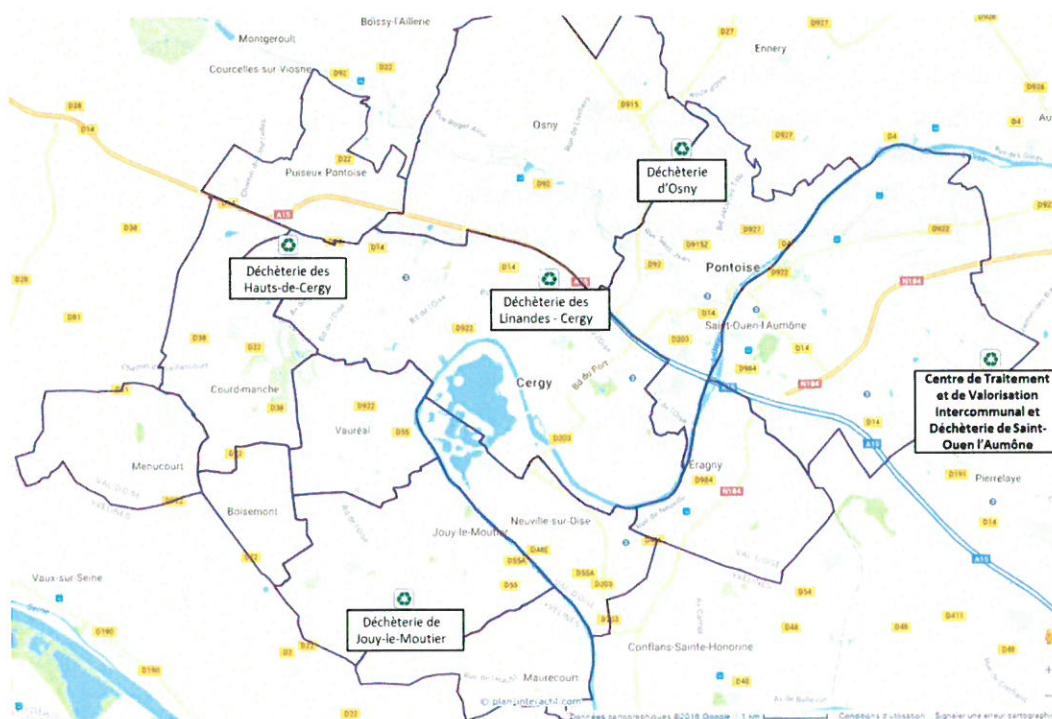

6.3 MODALITES D'ACCES

L'ensemble des modalités d'apport des déchets et d'accès aux déchèteries sont définies dans le Règlement intérieur à destination des usagers des déchèteries de la Communauté d'Agglomération de Cergy-Pontoise (annexe 6).

7. CONDITIONS DE CIRCULATION DES VEHICULES DE COLLECTE

7.1 FACILITATION DE LA CIRCULATION DES VEHICULES DE COLLECTE

Les usagers, les riverains et les aménageurs doivent respecter le règlement de voirie de la CACP.

En particulier, les aménageurs et les communes doivent veiller à ce que les voies de circulation soient adaptées aux véhicules de collecte (portance et gabarit) (voir annexe 1 pour plus de détails).

Dans le cas où les voies existantes sont trop étroites pour que le camion de collecte classique circule, il est utilisé un véhicule de collecte adapté.

Les usagers et riverains des voies empruntées par les véhicules de collectes ont l'obligation de respecter les conditions de stationnement des véhicules sur ces voies et d'entretenir l'ensemble de leurs biens (arbres, haies, clôtures) afin qu'ils ne constituent en aucun cas une entrave à la collecte, ou un risque pour le personnel qui en est chargé.

Les collectivités prendront les dispositions nécessaires au travers des pouvoirs de police pour assurer le bon ordre du stationnement et la commodité de passage.

En cas de chute de neige ou de verglas, les collectivités pour les voies publiques et les riverains pour les voies privées et les trottoirs, ont la responsabilité d'assurer un déneigement suffisant pour permettre la circulation des véhicules de collecte, le déplacement des bacs et la circulation des personnels chargés de la collecte.

Si cette prestation n'a pas pu être effectuée, le service de collecte peut être suspendu momentanément, jusqu'à ce que la situation redevienne compatible avec la circulation des véhicules de collecte et la sécurité du personnel.

7.2 CHANTIER LIMITANT L'ACCES

La CACP doit être informée le plus en amont possible de tous les travaux pouvant affecter la collecte des déchets.

En cas de travaux, le maître d'ouvrage effectuant les travaux est tenu, en fonction de la durée et du type de chantier, soit de maintenir l'accès aux dispositifs de collecte existants aux jours et heures de collecte, soit de présenter les bacs à la collecte en bout de chantier aux jours et heures de collecte, soit d'aménager un ou des points de regroupement provisoire(s), implanté(s) de préférence au droit du domaine public ou d'un accès possible par les véhicules de collecte aux jours et heures de collecte et aménagés pour recevoir des bacs correspondants aux besoins des usagers désignés. Ils pourront faire l'objet d'aménagements spécifiques (logettes, abris bacs, etc.). Si des bacs existants ne peuvent

être utilisés, l'aménageur prendra à sa charge la mise en œuvre des bacs sur le point de regroupement provisoire.

7.3 CIRCULATION SUR VOIES PRIVEES

Par principe, les interventions de collecte s'effectuent sur le domaine public.

Dans le cas où techniquement la collecte des déchets ménagers nécessite l'intervention sur le domaine privé, une autorisation expresse du propriétaire devra être formalisée pour assurer ce service. En l'absence d'autorisation la CACP et ses prestataires ne pourront intervenir.

Les gestionnaires et usagers concernés garantissent à la collectivité la faisabilité technique de la circulation de véhicules de collecte préconisés par le service de gestion des déchets ou son prestataire sur les voies privées.

LE CONTROLE DE LA QUALITE DES DECHETS PRESENTES

La CACP et son prestataire de collecte effectuent des contrôles, afin de mesurer la participation des usagers à la collecte sélective. Dans le cas où la présentation des déchets n'est pas conforme aux prescriptions du présent règlement, le bac correspondant pourra ne pas être collecté, afin que la collecte ne soit pas souillée et que les déchets recyclables soient bien valorisés ; l'usager en sera informé par la mise en place d'un sticker qui lui indiquera les modalités de gestion de cet incident.

COMPOSTAGE

8. GENERALITES

Le compostage des déchets organiques permet de limiter la quantité d'ordures ménagères à éliminer et de produire un amendement organique permettant d'améliorer la fertilité de la terre. Il s'agit d'un axe fort de la politique de prévention des déchets de la CACP (voir annexe 1 pour plus d'informations)

9. REGLES DE FOURNITURE

Tout usager d'habitat pavillonnaire peut obtenir gratuitement un composteur individuel pour la gestion de ses déchets verts et épluchures sur simple demande auprès du service de gestion des déchets de la CACP (01 34 41 90 00 ; contactdechets@cerypontoise.fr). Une formation à l'utilisation du composteur, vivement conseillée, lui sera alors proposée.

Tout usager d'habitat collectif intéressé par le compostage peut solliciter le gestionnaire de son immeuble afin que celui-ci contacte le service de gestion des déchets de la CACP. Après une étude évaluant la pertinence du projet, un composteur collectif pourra être mis gratuitement à disposition de l'ensemble de son bâtiment.

Les composteurs sont mis gratuitement à disposition des usagers qui en ont la garde juridique. Toutefois :

- Les composteurs demeurent la propriété de la CACP
- Les composteurs sont rattachés au pavillon ou au bâtiment et restent en place en cas de changement de propriétaire ou de gestionnaire.

Il est formellement interdit d'utiliser les composteurs fournis par la CACP sur d'autres territoires ou à d'autres fins que le compostage.

DISPOSITIONS D'AMENAGEMENT PERMETTANT LA COLLECTE

10. PRINCIPES GENERAUX

Pour tout projet d'aménagement urbain nouveau, toute réhabilitation ou toute requalification de l'espace public, les maitres d'ouvrage et leurs prestataires doivent consulter, le plus en amont possible, le service de gestion des déchets de la CACP et respecter l'annexe 1 du présent Règlement afin de garantir que le service public ne soit pas interrompu et puisse être assuré dans les meilleurs conditions le temps des travaux et de façon pérenne.

Ce document présente les dispositifs de collecte à mettre en place et regroupe les préconisations relatives :

- Aux lieux de stockage des déchets pour les immeubles collectifs et les producteurs de déchets assimilés
- Aux voies et à leur accessibilité aux véhicules de collecte
- A l'installation de bornes enterrées ou semi-enterrées, points d'apport volontaires, points de regroupement, points de présentation communs.

11. PROJET D'INSTALLATION DE BORNES ENTERREES OU SEMI-ENTERREES

Il peut être envisagé, sous certaines conditions, d'implanter des conteneurs enterrés ou semi-enterrés pour le stockage et la collecte des déchets ménagers et assimilés.

Pour tout projet d'aménagement urbain nouveau, toute réhabilitation ou toute requalification de l'espace public, le service de gestion des déchets de la CACP doit être consulté et associé au projet, le plus en amont possible, afin qu'il étudie l'opportunité d'installer ou non des bornes pour le stockage et la collecte des déchets ménagers et assimilés, au regard de plusieurs éléments :

- le nombre de logements / foyers à desservir.
- la localisation du projet eu égard à l'organisation du service public de collecte des déchets.
- les conditions techniques d'accessibilité du site à desservir.

Les bornes enterrées ou semi enterrées seront installées dans les conditions décrites aux paragraphes 4.6 et 5.4.

12. FINANCEMENT

12.1 AMENAGEMENTS NOUVEAUX

Dans le cadre d'une opération d'aménagement, les équipements publics nécessaires à l'accueil des populations nouvelles sont financés par l'aménageur ou le constructeur ; c'est le cas des locaux,

points de regroupement, points de présentation, bornes enterrées ou semi enterrées (génie civil et cuve), bacs.

Les équipements de gestion des déchets seront remis à la CACP.

12.2 REHABILITATION URBAINE

Si, dans le cadre d'un projet de réhabilitation urbaine, une modification de la gestion des déchets est rendue nécessaire, une convention régissant les modalités de mise en œuvre et de financement des modifications pourra être établie entre les différentes parties prenantes.

L'ensemble des dispositifs nouveaux seront mis en œuvre dans le cadre du présent règlement et en particulier, les bornes enterrées ou semi enterrées seront installées dans les conditions décrites aux paragraphes 4.6 et 5.4.

12.3 REQUALIFICATION DES ESPACES PUBLICS

Si, dans le cadre d'un projet de requalification d'espace public, une modification de la gestion des déchets est rendue nécessaire, une convention régissant les modalités de mise en œuvre et de financement des modifications pourra être établie entre les différentes parties prenantes. Il pourra être notamment prévu, dans le cadre de la coordination de leurs travaux, la conclusion d'une convention de maîtrise d'ouvrage désignée entre la CACP et le responsable du projet de requalification.

L'ensemble des dispositifs nouveaux seront mis en œuvre dans le cadre du présent règlement et en particulier, les bornes enterrées ou semi enterrées seront installées dans les conditions décrites aux paragraphes 4.6 et 5.4.

REGLES DE SAVOIR-VIVRE

Chaque usager et riverain est tenu de respecter, outre les règles du présent règlement, certaines règles de savoir-vivre lors de la collecte, sous peine d'engager leur responsabilité civile, voire pénale en cas de survenance d'un dommage :

- être vigilant vis-à-vis des agents chargés de la collecte qui circulent sur les voies. Tout conducteur d'un véhicule circulant à proximité d'un camion de collecte doit porter une attention particulière à la sécurité des agents chargés de la collecte situés sur les trottoirs ou circulant aux abords du camion.
- être vigilant vis-à-vis des manœuvres des véhicules de collecte (redémarrage ...),
- entretenir les arbres susceptibles de gêner le passage des véhicules de collecte (élagage),
- garantir l'accès aux voies privées pour lesquelles une autorisation a été accordée à la CACP.

ACTIONS DE COMMUNICATION

La CACP a pour rôle d'informer les cergyponains sur le thème de la gestion et de la prévention des déchets et de mener des actions de communication.

Pour ce faire, les habitants ont directement accès à toutes les informations nécessaires selon plusieurs supports :

- le centre d'appels, qui apporte des réponses par téléphone mais aussi par voie électronique,
- toutes les plateformes internet dédiées de la CACP : site de la CACP www.cergypontoise.fr) et page facebook « réduisons nos déchets à Cergy-pontoise »,
- la carte interactive des dispositifs de collecte existants sur le territoire,
- des supports de communication tels que des affiches, des guides, des calendriers ou encore des panneaux sur les véhicules de collecte, ...

Le service de gestion des déchets comprend également une équipe d'Eco-ambassadeurs, dont la mission est d'assurer une communication de proximité à la rencontre des habitants ou plus générale lors de différents évènements, manifestations ou animations spécifiques aux déchets. Ils peuvent également avoir un rôle de médiation.

Afin de diffuser l'information le plus largement possible, le service de gestion des déchets mobilise également tous les partenaires relais (gardiens, syndicats, associations, etc.).

Chaque usager peut, sur simple demande auprès du service de gestion des déchets de la CACP (01 34 41 90 00 ; contactdechets@cergypontoise.fr), s'enquérir d'une information ou demander une action de communication.

FINANCEMENT DU SERVICE PUBLIC DE GESTION DES DECHETS MENAGERS ET ASSIMILES

Sur le territoire de Cergy-Pontoise, le coût du service public de gestion par la Communauté d'agglomération des déchets des ménages et des déchets assimilés est financé par la Taxe d'Enlèvement des Ordures Ménagères (la TEOM), à l'exception du territoire de la commune de Saint-Ouen-l'Aumône sur lequel le service public demeure financé par la Redevance d'Enlèvement des Ordures Ménagères (la REOM).

En effet, lors du transfert de la compétence au profit de la Communauté d'agglomération, il a été décidé de maintenir les principes de financement du service public retenus précédemment par les communes, et, ainsi que la loi le permet, de maintenir la REOM concernant le territoire de Saint-Ouen-l'Aumône.

13. LA TEOM - TAXE D'ENLEVEMENT DES ORDURES MENAGERES

Conformément aux dispositions des articles 1520 et suivants du code général des impôts, la taxe d'enlèvement des ordures ménagères est une taxe destinée à pourvoir aux dépenses du service public de collecte et de traitement des déchets ménagers et des déchets assimilés.

La TEOM est un impôt dû par tout propriétaire ou usufruitier d'une propriété soumise à la taxe foncière sur les propriétés bâties, ou qui en est temporairement exonérée.

La TEOM ne s'applique pas aux propriétés exonérées de taxe foncière de manière permanente, ni aux cas d'exonérations décidées par l'organe délibérant de la collectivité en application des dispositions de l'article 1521 du code général des impôts.

Le montant de la TEOM à payer est indiqué sur l'avis d'imposition de la taxe foncière, et peut être récupéré sur les charges locatives si le bien est loué.

Le montant de la TEOM est calculé par référence à la valeur locative cadastrale multipliée par le taux de TEOM fixé librement par la collectivité. Ce montant intègre et les frais de gestion de la fiscalité locale.

La collectivité compétente fixe les taux de TEOM par délibération de son organe délibérant chaque année avant le 15 avril.

En 2017, les taux ont été votés par délibération du Conseil Communautaire du 28 mars.

14. LA REOM - REDEVANCE D'ENLEVEMENT DES ORDURES MENAGERES

Lors du transfert de la compétence au profit de la Communauté d'agglomération, et comme la loi le permet, il a été décidé de maintenir le principe du financement du service public de gestion des déchets par la REOM sur le territoire de Saint-Ouen-l'Aumône.

Cette redevance est ainsi régie par les dispositions des articles L. 2333-76 du code général des collectivités territoriales.

La redevance est due par les usagers du service public d'enlèvement des ordures ménagères et perçue directement par la Communauté d'agglomération.

Son principe et ses tarifs sont fixés par l'organe délibérant de la Communauté d'agglomération en fonction de l'importance du service rendu.

Les modalités de facturation et de recouvrement de la REOM sont définies dans le Règlement de facturation de la REOM validé par le conseil communautaire du 13 décembre 2016.

Ce document est accessible sur le site de la Ville de Saint-Ouen-L'aumône et celui de la CACP.

SANCTIONS

15. NON RESPECT DES MODALITES DE COLLECTE

En vertu de l'article R 610-5 du Code Pénal, la violation des interdictions ou le manquement aux obligations édictées par le présent règlement seront punis de l'amende prévue pour les contraventions de la 1^{ère} classe.

En cas de non-respect des modalités de collecte, il pourra être procédé d'office, conformément à l'article L 541-3 du Code de l'Environnement, aux frais du contrevenant, à l'enlèvement des déchets concernés, selon les modalités fixées par délibération du Conseil Communautaire.

16. DEPOTS SAUVAGES

Le fait de déposer, d'abandonner, de jeter ou de déverser, en lieu public ou privé, à l'exception des emplacements désignés à cet effet par la CACP, soit une épave de véhicule, soit des ordures, déchets, déjections, matériaux, liquides insalubres ou tout autre objet de quelque nature qu'il soit, lorsque ceux-ci ont été transportés avec l'aide d'un véhicule, si ces faits ne sont pas accomplis par la personne ayant la jouissance du lieu ou avec son autorisation est puni de l'amende prévue pour les contraventions de la 5e classe (art R635-8 du code pénal).

17. BRULAGE DES DECHETS

En application de l'article 84 du Règlement Sanitaire du Val d'Oise, compte-tenu des risques et désagréments occasionnés par le brûlage des déchets, celui-ci est interdit sur tout le territoire de la CACP.

18. CONTENTIEUX

Les litiges relatifs à l'organisation du service public de collecte et de traitement des déchets ménagers et assimilés relèvent de la compétence du juge administratif.

CONDITIONS D'EXECUTION

19. APPLICATION

Le présent règlement est applicable à compter de sa publication et de sa transmission au représentant de l'Etat dans le Département.

20. MODIFICATIONS

Les modifications du présent règlement peuvent être décidées par la collectivité, dans les dispositions prévues par le paragraphe 3, et adoptées selon la même procédure que celle suivie pour le présent règlement.

21. EXECUTION

Monsieur le Président de la Communauté d'Agglomération de Cergy-Pontoise, Mesdames et Messieurs les Maires de chacune des communes membres de la CACP, sont chargés, chacun en ce qui les concerne, de l'application du présent règlement.

ANNEXES

Annexe 1 : Guide méthodologique et technique relatif à l'aménagement en matière de gestion des déchets sur le territoire de la Communauté d'Agglomération de Cergy-Pontoise

Annexe 2 : Règlement Sanitaire Départemental

Annexe 3 : Règle de dotation en sacs pour la collecte des ordures ménagères résiduelles et/ou des emballages

Annexe 4 : Règle de dotation de bacs roulants

Annexe 5 : Jours et horaires de collecte des déchets en porte à porte et des encombrants (à dates fixes et liste des communes concernées par les collectes sur rendez-vous)

Annexe 6 : Règlement des Déchèteries

Annexe 7 : Liste indicative des déchèteries et/sites pouvant accueillir les professionnels

Annexe 8 : Dispositions Spécifiques



Service de gestion des déchets

Adresse : Communauté d'agglomération de Cergy-Pontoise

Hôtel d'agglomération

Parvis de la Préfecture - CS 80309

95027 Cergy-Pontoise cedex

Téléphone : 01 34 41 90 00

Courriel : contactdechets@cergypontoise.fr

Dominique LEFEBVRE

Président

Député du Val d'Oise





ANNEXE N°1 AU REGLEMENT DE COLLECTE :

GUIDE METHODOLOGIQUE ET TECHNIQUE A DESTINATION DES AMENAGEURS RELATIF A LA GESTION DES DECHETS SUR LE TERRITOIRE DE LA COMMUNAUTE D'AGGLOMERATION DE CERGY- PONTOISE

SOMMAIRE

AVANT PROPOS	4
PRESENTATION DU SERVICE DE GESTION DES DECHETS DE LA CACP	5
PRINCIPES D'AMENAGEMENT	7
1. Voies de circulation et accessibilité de celles-ci aux véhicules de collecte.....	7
1.1 Caractéristiques des voies de circulation des véhicules de collecte	7
1.2 Spécificités appliquées aux impasses	7
2 Immeubles collectifs	8
2.1 Locaux de stockage des déchets.....	8
2.1.1 Généralités.....	8
2.1.2 Localisation et accessibilité.....	8
2.1.3 Dimensions/surface/ Caractéristiques.....	9
2.2 Locaux de stockage des encombrants	11
2.2.1 Généralités.....	11
2.2.2 Localisation et accessibilité.....	11
2.2.3 Dimensions/surface/caractéristiques	11
2.3 Compostage collectif.....	12
2.4 Aménagement intérieur des appartements	13
2.4.1 Aménagement de la cuisine	13
2.4.2 Lombricompostage	13
2.5 Point de regroupement	13
2.5.1 Généralités.....	13
2.5.2 Localisation et accessibilité.....	13
2.5.3 Dimensions/surface/caractéristiques	14
3 Locaux de stockage des déchets des producteurs non ménagers (professionnels) ..	14
3.1 Généralités.....	14
3.2 Localisation et accessibilité.....	14
3.3 Dimensions/surface/caractéristiques	15
4 Habitat pavillonnaire	15
4.1 Stockage des contenants de collecte.....	15
4.2 Compostage.....	15
5 Points d'Apport Volontaire aériens pour le verre	16
5.1 Généralités.....	16
5.2 Implantation et accessibilité	16
5.3 Dimensions/surface/ Caractéristiques.....	16
5.4 Caractéristiques des voies de circulations des véhicules de collecte.....	16
6 Bornes enterrées	17
6.1 Généralités.....	17
6.2 Implantation et accessibilité	18
6.3 Dimensions/surface/Caractéristiques.....	18
6.4 Caractéristiques des voies de circulations des véhicules de collecte.....	22

7	Bornes semi enterrées.....	23
7.1	Généralités.....	23
7.2	Implantation et accessibilité.....	23
7.3	Dimensions/surface/Caractéristiques.....	23
7.4	Caractéristiques des voies de circulations des véhicules de collecte.....	26

AVANT PROPOS

Ce guide s'adresse à tous les maitres d'ouvrage et leurs prestataires pour leurs projets d'aménagement urbain.

On entend par projet d'aménagement, de façon non exhaustive :

- La création de nouvelles zones d'aménagement urbain (ZAC, PUP, lotissement, immeubles),
- La réhabilitation urbaine,
- La requalification de l'espace public,
- La création/modification de locaux existants, notamment lorsque l'activité qui y est hébergée peut avoir un impact sur la nature et la quantité des déchets à gérer

Les structures à l'origine du projet d'aménagement, peuvent être, de façon non exhaustive :

- L'aménageur
- Le promoteur
- Le constructeur
- Le gestionnaire de l'espace public
- Leurs prestataires et en particulier l'architecte et le maître d'œuvre

Dans la suite du document, le terme « aménageur » reprendra l'ensemble de ces structures.

Ce guide constitue un outil à destination des aménageurs, réalisé avec la volonté de faciliter la prise en compte des différentes déclinaisons techniques de la politique de gestion des déchets dans leurs projets d'aménagement nouveaux ou de réhabilitation.

Celui-ci n'a pas vocation à imposer un système de gestion des déchets en particulier, mais à donner tous les éléments nécessaires à la mise en place du mode de gestion des déchets le plus approprié à la configuration du projet d'aménagement. Celui-ci peut également servir à l'instruction des permis de construire.

Pour tout projet d'aménagement, les maitres d'ouvrage et leurs prestataires devront, le plus en amont possible, consulter le service de gestion des déchets de la Communauté d'Agglomération de Cergy-Pontoise afin de prévoir, dès la conception, toutes dispositions nécessaires à la bonne gestion du service de collecte des déchets.

La CACP devra également être consultée pour tout projet de création/modification de commerce.

Les éléments concernant la gestion des déchets de tout projet d'aménagement doivent être validés par le service des déchets de la CACP.

PRESENTATION DU SERVICE DE GESTION DES DECHETS DE LA CACP

La Communauté d'agglomération de Cergy-Pontoise est compétente en matière de collecte et traitement des déchets ménagers et assimilés sur l'ensemble de son territoire.

Ce service comprend, pour les 200 000 habitants du territoire, la pré collecte, la collecte, les opérations de transport et de tri, de valorisation, de traitement et de mise en décharge des déchets ultimes se rapportant aux déchets ménagers.

Voici l'organigramme général du service :

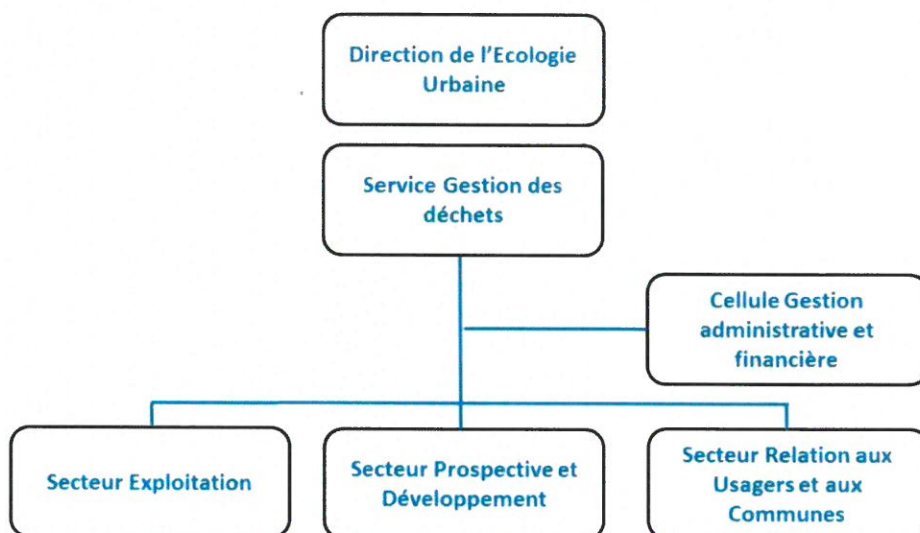

La collecte est effectuée, majoritairement :

- En porte-à-porte :
 - o Pour les ordures ménagères résiduelles
 - o Pour les emballages et papiers en mélange
 - o Pour les déchets verts
 - o Pour les encombrants
- En point d'apport volontaire (aériens ou enterrés) :
 - o Pour le verre
- En déchèterie :
 - o Pour les encombrants
 - o Les DEEE
 - o Les gravats,
 - o Les déchets verts
 - o Etc.

Dans certains quartiers qui s'y prêtaient, la collecte en porte à porte des ordures ménagères résiduelles et des emballages a été remplacée par une collecte en bornes d'apport volontaire enterrée.

Les opérations de fourniture et maintenance des équipements de collecte et de collecte sont effectuées par le service de gestion des déchets, principalement via des marchés publics.

L'ensemble des déchets ménagers et assimilés sont ensuite traités sur le centre de traitement et de valorisation intercommunal situé à Saint-Ouen l'Aumône, composé d'une unité d'incinération, d'une unité de compostage, d'un centre de tri des déchets industriels banals et encombrants et d'un centre de tri des déchets ménagers. La gestion de ces équipements et des déchèteries a été confiée via un

contrat de délégation de service public à la Compagnie Générale d'Environnement de Cergy-Pontoise (CGECP, filiale du groupe Veolia).

PRINCIPES D'AMENAGEMENT

1. VOIES DE CIRCULATION ET ACCESSIBILITE DE CELLES-CI AUX VEHICULES DE COLLECTE

1.1 CARACTERISTIQUES DES VOIES DE CIRCULATION DES VEHICULES DE COLLECTE

Lorsque les voies de circulation, publiques ou privées, doivent permettre le passage des véhicules de collecte, elles sont conçues pour leur permettre de circuler suivant le code de la route et les normes de sécurité stipulées dans la recommandation R.437 de la Caisse Nationale d'Assurance Maladie des Travailleurs Salariés. En tout point de la voie de circulation, la collecte doit pouvoir être effectuée en marche avant.

La voie de circulation doit ainsi remplir les conditions suivantes :

- Par principe, l'entrée de la voie n'est fermée par aucun obstacle (portail, barrière, borne). Si celle-ci est fermée, un dispositif doit pouvoir l'ouvrir facilement (code, bip, etc.) et celui-ci doit être transmis au service de gestion des déchets,
- la largeur de la voie utilisable est suffisante (au minimum de 3,5 mètres pour les voies classiques et de 4 mètres pour les impasses) et hors obstacles (trottoirs, bacs à fleurs, bornes...),
- les obstacles aériens sont placés hors gabarit routier, soit à une hauteur supérieure ou égale à 4,20 mètres,
- les arbres, les haies implantées, les candélabres sur le domaine public ou les parcelles privées sont positionnées de façon à permettre le passage du véhicule de collecte,
- la structure de la chaussée est adaptée au passage (gabarit et portance) d'un véhicule poids lourd d'un PTAC de 26 tonnes,
- la chaussée ne présente pas de forte rupture de pente ou d'escaliers,
- la chaussée ne présente pas de virage trop prononcé ne permettant pas au véhicule de tourner (les rayons des virages doivent être suffisants),
- le stationnement sauvage doit être interdit par des éléments de signalisation,
- les impasses doivent être équipées d'une aire de retournement libre de stationnement,
- la chaussée est en bon état (sans nid de poule ni déformation),

Si les conditions ci-dessus rappelées ne peuvent être remplies, un mode de collecte par points de regroupement, points de présentation communs ou en apport volontaire sera envisagé.

1.2 SPECIFICITES APPLIQUEES AUX IMPASSES

Dans la mesure du possible, et afin de simplifier la circulation des véhicules de collecte, les impasses sont à éviter.

Dans le cas contraire, elles doivent obligatoirement être équipées à leur extrémité :

- par principe, d'une aire de retournement (conforme aux prescriptions ci-dessous),
- si ce n'est pas possible, d'une aire de manœuvre en « T » (conforme aux prescriptions ci-dessous).

Les aires de retournement doivent être libres de tout obstacle, y compris de stationnement, de façon à ce que le véhicule de collecte puisse effectuer un demi-tour sans manœuvre spécifique.

Les caractéristiques minimales des aires de manœuvres sont les suivantes :



Les aires de manœuvre en « T » doivent également être libres de tout obstacle, y compris de stationnement. Leurs caractéristiques sont les suivantes :

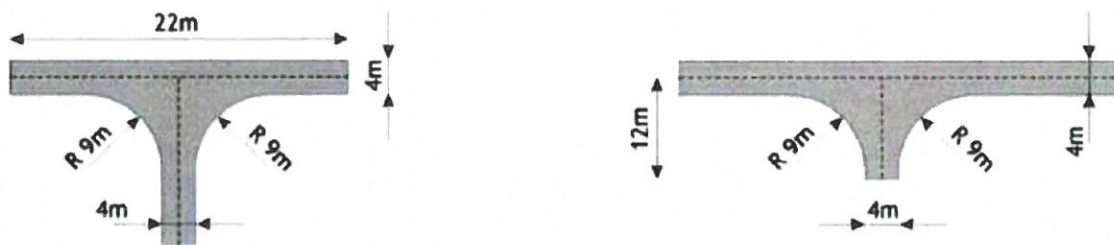

Si les conditions ci-dessus rappelées ne peuvent être remplies, un mode de collecte par points de regroupement, points de présentation communs ou points/bornes en apport volontaire sera envisagé. (voir paragraphe 2.5).

Les modalités d'aménagement de ces points doivent être prévues par l'aménageur.

2 IMMEUBLES COLLECTIFS

2.1 LOCAUX DE STOCKAGE DES DECHETS

2.1.1 GENERALITES

L'article 77 du Règlement Sanitaire Départemental du Val d'Oise (annexe 3 du règlement de collecte) stipule que les immeubles collectifs doivent être équipés de locaux spéciaux pour le stockage des récipients destinés à la réception des déchets produits par les occupants.

Conformément à cet article et à l'article R* 111-3 du code de la construction et de l'habitation, pour chaque immeuble collectif, un local pour le stockage des déchets doit être prévu.

2.1.2 LOCALISATION ET ACCESSIBILITE

Pour une manutention aisée des bacs, les locaux de remisage des bacs, de préférence intégrés au bâtiment, doivent être accessibles directement à partir de la voie publique.

Cela implique de proscrire l'implantation des locaux en sous-sol, les ascenseurs, le franchissement de marches ou de pente supérieure à 10%.

Afin d'éviter de trop longs parcours, le nombre suffisant de locaux déchets doit être prévu.

Si ceux-ci sont situés à l'extérieur du bâtiment, leur emplacement doit être prévu sur le parcours habituel des habitants et à une distance inférieure à 50 mètres de l'entrée de l'immeuble.

Dans tous les cas, les accès aux locaux doivent être aménagés de façon à ce que les bacs puissent être présentés en bordure de voie sur le circuit de collecte et accessibles depuis cette voie sans entraver la libre circulation.

Entre le lieu de stockage et le lieu de présentation des bacs :

- Le parcours des bacs ne coupe pas ou n'utilise pas le parcours habituel des habitants (halls et couloir)
- les pentes supérieures à 4% doivent être évitées en tout point du parcours (en cas de traction mécanique des bacs, celles-ci doivent être inférieures à 10%)
- les couloirs doivent être de 1,50 mètres minimum et 2 mètres de préférence dans le cas de traction manuelle des bacs, de 2 mètres minimum dans le cas de traction mécanique
- les marches doivent être proscrites
- Les changements de directions doivent être supérieurs à 90°

Au droit du lieu de présentation des bacs :

- une dépression sur le trottoir doit être réalisée
- l'interdiction de stationner doit être matérialisée

2.1.3 DIMENSIONS/SURFACE/ CARACTERISTIQUES

Le nombre de conteneurs nécessaires dans chaque local déchets dépend du nombre de logements à desservir et tient compte d'éventuelles évolutions de la collecte.

La surface de chaque local dépend de ce nombre de conteneurs. L'espace doit être suffisant à la fois pour stocker les conteneurs dédiés à la collecte des ordures ménagères résiduelles, ceux destinés à la collecte des emballages ménagers recyclables et à la fois pour laisser une zone libre permettant une manipulation aisée de ces bacs roulants.

Les locaux devront être accessibles aux personnes à mobilité réduite (PMR).

Une hauteur minimum sous plafond de 2,20 mètres est demandée.

Le service de gestion des déchets de la CACP doit être consulté pour le dimensionnement de chaque local déchets.

A titre indicatif, dans l'hypothèse d'un nombre moyen d'habitants par logement de 2,6, la CACP préconise les volumes de stockage suivants pour les logements collectifs :

- emballages : 70 litres/logement/semaine (avec une collecte une fois par semaine)
- OMR : 180 litres/ logement/semaine (avec une collecte deux fois par semaine)

Ces critères d'attribution de bac peuvent être ajustés exceptionnellement avec l'accord de la Communauté d'agglomération de Cergy Pontoise, en cas de besoins particuliers (résidence étudiante, résidence seniors, etc.) examinés par le service de gestion des déchets.

La capacité des bacs implantés dépend du nombre de logements. Toutefois, à titre indicatif, les bacs fournis usuellement pour l'habitat collectif sont des bacs à 4 roues, généralement des 660 litres ou 750 litres. Dans certains collectifs, il peut arriver que de grands conteneurs à 2 roues soient fournis, des 340 ou 360 litres. Les conteneurs d'une capacité plus petite (120 à 240 litres) sont généralement réservés à l'habitat pavillonnaire.

A titre d'indication, voici les dimensions des conteneurs et leur emprise au sol:

Capacité (Litres)	Largeur (mm)	Longueur (mm)	Emprise au sol en m ²
120	485	553	0,27
180	485	725	0,35
240	583	730	0,43
340	660	870	0,57
500	688	1360	0,94
660	795	1360	1,08
750	795	1360	1,08

La taille du local doit prendre en compte l'emprise au sol des bacs ainsi qu'un espace supplémentaire pour leur manipulation.

Les locaux de stockage doivent être équipés :

- d'une porte d'accès préférentiellement à double battant avec une largeur d'au moins 1,4 mètre; les battants doivent ouvrir vers l'extérieur. Elle doit toujours être ouvrable de l'intérieur (même lorsque la serrure est verrouillée de l'extérieur).
- d'un point d'éclairage dont l'éclairage lumineux est suffisant et respecte les normes en vigueur (notamment PMR);
- d'un revêtement permettant une résistance au roulement des bacs correcte sur la totalité du sol
- d'une signalétique claire indiquant aux habitants comment trier leurs déchets. Des affiches correspondantes sont disponibles sur demande auprès du service de gestion des déchets de la CACP (01 34 41 90 00 ; contactdechets@cergyponctoise.fr).

Conformément à l'article 77 du Règlement Sanitaire Départemental du Val d'Oise (annexe 3 du Règlement de collecte) :

- ces locaux doivent être clos et ventilés
- le sol et les parois de ces locaux doivent être constitués par des matériaux imperméables et imputrescibles ou revêtus de tels matériaux ou enduits ;
- toutes dispositions doivent être prises pour empêcher l'intrusion de rongeurs, insectes ou tous autres animaux ;
- les portes de ces locaux doivent fermer hermétiquement ;
- un point d'eau, un poste de lavage et un système d'évacuation des eaux doivent être établis dans chacun de ces locaux pour faciliter l'entretien dans des conditions telles que ni odeur, ni émanation gênante, ne puissent pénétrer à l'intérieur des habitations.

Ces locaux ne doivent pas avoir de communications directes avec des locaux affectés à l'habitation, au travail ou au remisage de voitures d'enfants, à la restauration et à la vente de produits alimentaires.

Ces locaux doivent respecter la réglementation en vigueur concernant la sécurité incendie applicable à ce type de local.

2.2 LOCAUX DE STOCKAGE DES ENCOMBRANTS

2.2.1 GENERALITES

Conformément à l'article 85 du Règlement Sanitaire Départemental du Val d'Oise (annexe 3 du Règlement de collecte), dans les immeubles collectifs, si la disposition des lieux le permet, un local de stockage des déchets encombrants en vue de leur enlèvement doit être aménagé.

Il est préconisé de prévoir un local encombrants dans le cas de projets d'aménagements nouveaux de plus de 10 logements.

Le local encombrants peut être mutualisé avec le local de stockage des déchets. Dans ce cas, les dimensions de celui-ci doivent être adaptées pour accueillir à la fois les contenants de collecte et les encombrants. Dans ce cas, l'accès aux conteneurs ne doit pas être obstrué, notamment par le dépôt d'encombrants, faute de quoi, ils ne pourront être collectés.

Prévention :

Le local de stockage des encombrants peut intégrer un petit espace dédié au réemploi, au troc ou au don.

Un espace spécifique peut également être créé pour les Déchets d'équipements Electriques et Electroniques (D3E), afin que ceux-ci puissent être enlevés directement par les éco-organismes en charge de leur gestion.

2.2.2 LOCALISATION ET ACCESSIBILITE

Pour une manutention aisée des objets encombrants, les locaux, de préférence intégrés au bâtiment, doivent être accessibles directement à partir de la voie publique.

Cela implique de proscrire l'implantation des locaux en sous-sol, les ascenseurs, le franchissement de marches ou de pente supérieure à 10%.

Afin d'éviter de trop longs parcours, le nombre suffisant de locaux doit être prévu.

Si ceux-ci sont situés à l'extérieur du bâtiment, leur emplacement doit être prévu sur le parcours habituel des habitants et à une distance inférieure à 50 mètres de l'entrée de l'immeuble.

Dans tous les cas, les accès aux locaux doivent être aménagés de façon à ce que les encombrants puissent être présentés en bordure de voie sur le circuit de collecte et accessibles depuis cette voie sans entraver la libre circulation.

Entre le lieu de stockage et le lieu de présentation des encombrants à la collecte :

- Le parcours ne coupe pas ou n'utilise pas le parcours habituel des habitants (halls et couloir)
- les pentes supérieures à 4% doivent être évitées en tout point du parcours
- les couloirs doivent être de 1,50 mètres minimum et 2 mètres de préférence
- les marches doivent être proscrites
- Les changements de directions doivent être supérieurs à 90°

Au droit du lieu de présentation des encombrants :

- l'interdiction de stationner doit être matérialisée

2.2.3 DIMENSIONS/SURFACE/CARACTERISTIQUES

Les locaux devront être accessibles aux personnes à mobilité réduite (PMR).

Une hauteur minimum sous plafond de 2,20 mètres est demandée.

Le service de gestion des déchets de la CACP doit être consulté pour le dimensionnement de chaque local de stockage des encombrants.

A titre indicatif, de 10 à 50 logements, la CACP préconise 5m² pour 10 logements. A partir de 50 logements, ce local sera augmenté d'1m² par tranche de 5 logements supplémentaires.

Ces critères de dimensionnement peuvent être ajustés exceptionnellement avec l'accord de la Communauté d'agglomération de Cergy Pontoise, en cas de besoin particuliers examinés par le service de gestion des déchets.

La CACP préconise les caractéristiques suivantes pour les locaux encombrants :

- être clos et ventilés ;
- des dispositions sont prises pour empêcher l'intrusion de rongeurs, insectes ou tous autres animaux ;
- être équipés de portes qui ferment hermétiquement ;
- dont le sol et les parois sont constitués par des matériaux imperméables et imputrescibles ou revêtus de tels matériaux ou enduits ;
- être équipés d'un point d'eau, d'un poste de lavage et d'un système d'évacuation des eaux pour faciliter l'entretien dans des conditions telles que ni odeur, ni émanation gênante, ne puissent pénétrer à l'intérieur des habitations.
- être équipés d'une porte d'accès préférentiellement à double battant avec une largeur d'au moins 1,4 mètre ; les battants ouvrant vers l'extérieur ; Elle doit toujours être ouvrable de l'intérieur (même lorsque la serrure est verrouillée de l'extérieur).
- être équipés d'un point d'éclairage dont l'éclairage lumineux est suffisant et respecte les normes en vigueur (notamment PMR);
- être équipés d'une signalétique claire concernant la gestion des déchets et en particuliers des encombrants. Des affiches correspondantes sont disponibles sur demande auprès du service de gestion des déchets de la CACP (01 34 41 90 00 ; contactdechets@cergypontoise.fr).

Il est préconisé que ces locaux n'aient pas de communications directes avec des locaux affectés à l'habitation, au travail ou au remisage de voitures d'enfants, à la restauration et à la vente de produits alimentaires.

Ces locaux doivent respecter la réglementation en vigueur concernant la sécurité incendie applicable à ce type de local.

2.3 COMPOSTAGE COLLECTIF

Le compostage des déchets organiques permet de limiter la quantité d'ordures ménagères à éliminer et de produire un amendement permettant d'améliorer la fertilité de la terre. Il s'agit d'un axe fort de la politique de prévention des déchets de la Communauté d'agglomération de Cergy Pontoise qui encourage les habitants dans la pratique du compostage, qu'il soit individuel ou collectif.

Le compostage collectif consiste à installer des composteurs, en pied d'immeuble, dans les espaces verts communs. Les foyers désireux de composter y apportent leurs déchets organiques. Plusieurs référents formés et volontaires au sein de l'immeuble suivent le bon déroulement du processus de compostage et interviennent en tant que de besoin pour ajouter du structurant, brasser et transvaser le compost.

Le compostage collectif nécessite un espace extérieur, dans les espaces verts communs, pour l'installation des composteurs. Cette pratique nécessite également un site permettant le stockage du structurant (copeaux de bois par exemple).

Le nombre de composteurs à installer est fonction du nombre de foyers et de personnes volontaires.

Le site de compostage doit être facile d'accès, intégré, sur un terrain relativement plat, et ne doit pas occasionner de nuisances pour le voisinage.

L'installation de composteurs collectifs doit faire l'objet d'une déclaration préalable au service de l'urbanisme de la commune concernée si la surface est supérieure à 5 m².

Les immeubles collectifs pourront être équipés d'un espace extérieur permettant la réalisation de compostage collectif.

2.4 AMENAGEMENT INTERIEUR DES APPARTEMENTS

2.4.1 AMENAGEMENT DE LA CUISINE

Il est préconisé que la cuisine de chaque appartement soit suffisamment grande et aménageable de façon à ce que ses occupants puissent y faire le tri sélectif (emballages recyclables, verre, déchets organiques et OMR).

2.4.2 LOMBRICOMPOSTAGE

Le compostage des déchets organiques permet de limiter la quantité d'ordures ménagères à éliminer et de produire un amendement permettant d'améliorer la fertilité de la terre. Il s'agit d'un axe fort de la politique de prévention des déchets de la Communauté d'agglomération de Cergy Pontoise qui encourage les habitants dans la pratique du compostage, qu'il soit individuel ou collectif.

Le lombricompostage permet la valorisation des déchets biodégradables. Cette technique particulière s'adresse aux foyers les plus motivés.

Les déchets organiques sont placés dans le lombricomposteur dans lequel est reconstitué un milieu favorable aux vers de compost que l'on y introduit.

Chaque appartement pourra comporter un espace dans lequel il est possible de faire du lombricompostage (à l'intérieur de la cuisine, sur un balcon abrité de la pluie, etc.).

2.5 POINT DE REGROUPEMENT

2.5.1 GENERALITES

Lorsque la présentation des bacs sur le domaine public devant l'immeuble concerné présente des difficultés techniques et/ou sécuritaires, un lieu et/ou des modalités spécifiques de présentation pourront être proposés par échange entre la Communauté d'agglomération et l'aménageur.

Dans ce cadre, un point de regroupement extérieur au bâtiment pourra être envisagé, pour le stockage des conteneurs et/ou des encombrants (voir paragraphes 4.7 et 5.3 du règlement de collecte).

2.5.2 LOCALISATION ET ACCESSIBILITE

Le point de regroupement doit être accessible par la voie roulante. Il ne doit pas gêner la circulation ni des piétons, ni des véhicules. Sur domaine privé quand le point ne peut pas être accessible par la voie roulante, les gestionnaires ou copropriétaires seront en charge de la présentation des conteneurs sur domaine public (voir paragraphe 4.7.5. du règlement de collecte).

Il doit être accessible aux personnes à mobilité réduite (PMR).

Au droit du point de regroupement, une dépression sur le trottoir doit être réalisée, ou, si il n'est pas accessible par la voie roulante, au droit du lieu de présentation des bacs.

2.5.3 DIMENSIONS/SURFACE/CARACTERISTIQUES

Le service de gestion des déchets doit être consulté pour le dimensionnement de tout point de regroupement.

En tout état de cause, un point de regroupement pour le stockage des déchets doit pouvoir accueillir tous les conteneurs destinés à la collecte des ordures ménagères et des emballages, suivant les fréquences de collecte prévues. Un point de regroupement pour le stockage des encombrants doit pouvoir accueillir les encombrants en cohérence avec le nombre d'utilisateurs.

Les encombrants ne peuvent pas être laissés à ciel ouvert.

Ce point de regroupement doit être délimité et signalé. Son revêtement au sol doit être praticable et facilement nettoyable ; à cet effet, un point d'eau et une évacuation seront disponibles à proximité.

Dans la mesure du possible, un point de regroupement est associé à un gestionnaire unique.

3 LOCAUX DE STOCKAGE DES DECHETS DES PRODUCTEURS NON MENAGERS (PROFESSIONNELS)

3.1 GENERALITES

Les déchets des professionnels peuvent, sous certaines conditions, être assimilés à des ordures ménagères. Pour rappel, ces éléments sont précisés dans le règlement de collecte à l'article 2.2.

Que leurs déchets soient ou non collectés par le service public, un local pour leur stockage doit être prévu.

Chaque local doit être aménagé pour permettre le stockage adapté à la production de déchets liée à l'activité du professionnel qui l'utilise et être conforme à la réglementation concernant la gestion des déchets de cette activité.

Ce local est de préférence individuel pour chaque professionnel. A défaut, il pourra être envisagé un local commun à plusieurs d'entre eux.

Dans le cas d'immeubles mixtes (habitations et professionnels), il est recommandé de créer des locaux séparés.

Dans tous les cas, les bacs de chaque professionnel devront être différenciés.

Dans l'habitat ancien, s'il n'y a pas suffisamment de place pour stocker dans les parties communes un conteneur dédié au professionnel, ce stockage devra être fait à l'intérieur du commerce dans le respect des règlements et principes en vigueur (notamment ceux liés à la sécurité sanitaire). Le stockage sur la voie publique n'est pas autorisé.

3.2 LOCALISATION ET ACCESSIBILITE

Pour une manutention aisée des bacs, les locaux de remisage des bacs, de préférence intégrés au bâtiment, doivent être accessibles directement à partir de la voie publique.

Cela implique de proscrire l'implantation des locaux en sous-sol, les ascenseurs, le franchissement de marches ou de pente supérieure à 10%.

Afin d'éviter de trop longs parcours, le nombre suffisant de locaux déchets doit être prévu.

Si ceux-ci sont situés à l'extérieur du bâtiment, leur emplacement doit être prévu sur le parcours habituel des professionnels et à une distance inférieure à 50 mètres de l'entrée du bâtiment.

Dans tous les cas, les accès aux locaux doivent être aménagés de façon à ce que les bacs puissent être présentés en bordure de voie sur le circuit de collecte et accessibles depuis cette voie sans entraver la libre circulation.

Entre le lieu de stockage et le lieu de présentation des bacs :

- Le parcours des bacs ne coupe pas ou n'utilise pas le parcours habituel des habitants (halls et couloir)
- les pentes supérieures à 4% doivent être évitées en tout point du parcours (en cas de traction mécanique des bacs, celles-ci doivent être inférieures à 10%)
- les couloirs doivent être de 1,50 mètres minimum et 2 mètres de préférence dans le cas de traction manuelle des bacs, de 2 mètres minimum dans le cas de traction mécanique
- les marches doivent être proscrites
- Les changements de directions doivent être supérieurs à 90°

Au droit du lieu de présentation des bacs :

- une dépression sur le trottoir doit être réalisée
- l'interdiction de stationner doit être matérialisée

3.3 DIMENSIONS/SURFACE/CARACTERISTIQUES

Les locaux devront être accessibles aux personnes à mobilité réduite (PMR).

Le nombre de conteneurs nécessaires dans chaque local déchets dépend de la production de déchets des professionnels qui utilisent ce local.

La surface de chaque local dépend de ce nombre de conteneurs. L'espace doit être suffisant à la fois pour stocker les conteneurs dédiés à la collecte des ordures ménagères résiduelles, ceux destinés à la collecte des emballages ménagers recyclables et à la fois pour laisser une zone libre permettant une manipulation aisée de ces bacs roulants.

Une hauteur minimum sous plafond de 2,20 mètres est demandée.

Le service de gestion des déchets de la CACP doit impérativement être consulté pour le dimensionnement de chaque local déchets.

4 HABITAT PAVILLONNAIRE

4.1 STOCKAGE DES CONTENANTS DE COLLECTE

Chaque parcelle privée de pavillon doit être aménagée afin d'y stocker les contenants de collecte, à l'extérieur ou à l'intérieur du logement (par exemple dans un garage). Les bacs doivent être présentés en bordure de voie sur le circuit de collecte sans entraver la libre circulation. Pour ce faire, entre le lieu de stockage et le lieu de présentation des bacs :

- le logement ne doit pas être traversé,
- les pentes supérieures à 4% doivent être évitées en tout point du parcours,
- les marches doivent être proscrites.

4.2 COMPOSTAGE

Le compostage des déchets organiques permet de limiter la quantité d'ordures ménagères à éliminer et de produire un amendement permettant d'améliorer la fertilité de la terre. Il s'agit d'un axe fort de la politique de prévention des déchets de la Communauté d'agglomération de Cergy Pontoise qui encourage les habitants dans la pratique du compostage, qu'il soit individuel ou collectif.

La parcelle de chaque pavillon pourra comporter un espace extérieur, situé dans le jardin, sur lequel il est possible de faire du compostage.

Le composteur doit être installé sur un site facile d'accès, sur un terrain relativement plat et de façon à ne pas occasionner de nuisances pour le voisinage.

5 POINTS D'APPORT VOLONTAIRE AERIENS POUR LE VERRE

5.1 GENERALITES

Dans le cadre de nouveaux aménagements ou de réhabilitation, il peut être envisagé la mise en place Points d'Apport Volontaire aériens pour le verre dont la localisation sur l'espace public doit être prévue le plus en amont du projet d'aménagement.

Dans ce cas, le service de gestion des déchets de la CACP doit être contacté.

Chaque PAV verre sera fourni et mis en place directement par la CACP.

5.2 IMPLANTATION ET ACCESSIBILITE

Chaque PAV sera implanté sur le domaine public. Il est préconisé que l'aménageur prévoie les lieux d'implantation des PAV dès la conception du nouveau quartier. Il veillera à :

- Ce que ces lieux soient situés sur des cheminements piétons, le long du parcours quotidien de l'habitant (parking, travail, école, loisirs, courses...), à proximité d'axes routiers ou de lieux fréquentés.
- Ce qu'ils ne soient pas sous les fenêtres de riverains.
- Prévoir des stationnements à proximité.

En tout état de cause, la CACP validera les emplacements avant toute implantation de PAV.

5.3 DIMENSIONS/SURFACE/ CARACTERISTIQUES

La CACP préconise l'implantation d'une borne pour 400 habitants, soit environ une borne pour 150 logements.

L'emprise au sol d'un PAV verre aérien est d'environ 2,6 m².

Ces critères de dimensionnement peuvent être ajustés exceptionnellement avec l'accord de la Communauté d'agglomération de Cergy Pontoise, en cas de besoin particuliers examinés par le service de gestion des déchets.

Chaque PAV verre aérien sera équipé d'un système de télé-relève. Celui-ci permettra de connaître le taux de remplissage du PAV et d'optimiser les tournées des camions de collecte tout en évitant les débordements de PAV.

5.4 CARACTERISTIQUES DES VOIES DE CIRCULATIONS DES VEHICULES DE COLLECTE

Les voies de circulation doivent permettre le passage des camions de collecte et la collecte des PAV aériens. Pour cela, les dimensions du véhicule sont à prendre en compte :

- en mode normal (circulation hors vidage)
 - longueur : 10,15 m
 - largeur : 2,50 m

- hauteur : 4,00 m
- en mode vidage
 - longueur : 10,15 m
 - largeur : 3,60 m
 - hauteur : 12,50 m max

Les règles suivantes doivent également être respectées :

- Par principe, l'entrée de la voie n'est fermée par aucun obstacle (portail, barrière, borne). Si celle-ci est fermée, ou si le PAV est sur domaine privée, le collecteur doit pouvoir accéder à la borne (code, bip, etc.),
- les voies d'accès et de manœuvre doivent être conçues et structurées (portance et gabarit) pour supporter la circulation et le stationnement du camion de collecte d'un PTAC de 26 tonnes ;
- la voie d'accès aux PAV doit être conçue de façon à ce que le camion puisse les collecter en marche avant et dans le sens de circulation ;
- dans le cas d'une voie sans issue, une raquette de retournement permettant au camion de repartir doit être aménagée ;
- une aire de stationnement réservée au camion est créée devant les PAV ; a minima, une zone d'arrêt est aménagée devant ;
- les stationnements de véhicules devant les PAV et sur les aires de giration réservées aux manœuvres des camions de collecte doivent être interdits et des éléments de signalisation sont apposés à cet effet ;
- aucune circulation (trottoir ou piste cyclable) ne doit être placées entre la zone d'arrêt du véhicule et le PAV;
- aucun obstacle aérien (réseaux, arbres, candélabres, balcons, devantures, ...) ne doit être placé au-dessus et aux abords des PAV; il est conseillé de prévoir un espace libre horizontal de 2 mètres autour des PAV;
- la distance maximale entre l'axe de la grue de levage du camion et le crochet de préhension du PAV doit être de 4 mètres (contrainte de levage) ;
- le PAV doit être éloigné de tout ce qui peut entraver la sécurité et la visibilité des piétons et des véhicules : sorties/entrées de virage, sommets de côtes en dehors des trottoirs, pistes cyclables, voies réservées aux bus (respecter 6 mètres au minimum), ronds-points, passages piétons et carrefours.
- la voirie ne doit pas avoir une pente de plus 4% afin de permettre la collecte

6 BORNES ENTERREES

6.1 GENERALITES

Lorsque la présentation des bacs sur le domaine public devant l'immeuble concerné présente des difficultés techniques et/ou sécuritaires, un lieu et/ou des modalités spécifiques de présentation pourront être proposés par échange entre la Communauté d'agglomération et l'aménageur. Dans ce

cadre, des bornes enterrées pourront être mises en œuvre, affectées de préférence à un seul gestionnaire d'immeuble.

L'aménageur doit alors soumettre, le plus en amont possible, à l'avis du service de gestion des déchets de la CACP son projet d'implantation de bornes enterrées, afin de :

- Valider techniquement le projet (pertinence du projet, possibilité de collecte...),
- Statuer sur le choix des équipements,
- Définir les modalités de suivi du chantier d'implantation
- Eventuellement, mettre en place une convention d'utilisation et de gestion
- Valider les modalités de réception et d'éventuelles remises des bornes
- Convenir de la date de mise en service effective des bornes (au minimum deux semaines avant celle-ci)

6.2 IMPLANTATION ET ACCESSIBILITE

Pour une bonne appropriation par les habitants de ce dispositif de collecte, il est préconisé de :

- Implanter les bornes enterrées jusqu'à 30 mètres des sorties d'habitations (pouvant aller jusqu'à 50 mètres maximum si la borne enterrée se trouve sur le trajet quotidien des habitants).
- Placer les bornes sur des cheminements piétons, le long du parcours quotidien de l'habitant (parking, travail, école, loisirs, courses...), à proximité d'axes routiers ou de lieux fréquentés.
- Proscrire l'implantation sous les fenêtres de riverains.
- Eviter toute contrainte d'accès : pas de traversée de rue même équipée d'un passage piétons, proscrire les pentes importantes ou les marches, prévoir un cheminement continu.
- Prévoir des stationnements à proximité.
- Le rendre accessible aux personnes à mobilité réduite.

Le service de gestion des déchets de la CACP devra impérativement être consulté au préalable afin de valider les emplacements des bornes enterrées.

6.3 DIMENSIONS/SURFACE/CARACTERISTIQUES

Le dimensionnement du nombre de bornes enterrées à prévoir dépend du nombre de logements et/ou de professionnels à desservir ainsi que de la typologie d'habitat.

La CACP se base sur les hypothèses suivantes :

- 2,6 personnes par logement
- une collecte d'emballages/papiers toutes les deux semaines
- une collecte d'OMR chaque semaine
- Borne de 5 m³ pour les OMR et les emballages – 4 m³ pour le verre

Suivant ces hypothèses, la CACP préconise les ratios suivants :

- Borne enterrée pour les ordures ménagères résiduelles (OMR) : 1 pour 40 logements
- Borne enterrée pour les Recyclables Secs Hors Verre (RSHV) : 1 pour 40 logements
- Borne enterrée pour le Verre : 1 pour 400 habitants soit environ 1 pour 150 logements

Ces critères de dimensionnement peuvent être ajustés exceptionnellement avec l'accord de la Communauté d'agglomération de Cergy Pontoise, en cas de besoin particuliers examinés par le service de gestion des déchets.

Les bornes enterrées devront respecter les objectifs techniques suivants :

Général :

- Les conteneurs doivent correspondre aux normes en vigueur et aux réglementations applicables et présenter toutes les garanties de durabilité. Pour cela, ils doivent être solides et pouvoir résister notamment :
 - Aux chocs et aux déformations
 - A la corrosion, aux rayons UV, aux intempéries, aux variations de températures, aux agents agressifs
 - Aux flammes, aux départs de feux,
 - Aux graffitis, à l'affichage
- Ils doivent respecter les conditions d'hygiène et de sécurité
- Ne pas présenter de risques ni pour l'Homme (angles saillants, parties tranchantes, ...), ni pour l'environnement
- Être conçus de façon à éviter les accidents (éviter les risques de chute, etc.)
- Être accessibles aux personnes à mobilité réduite et aux enfants de 7 ans
- Être étanches (cuves béton et conteneur de collecte)
- Disposer de systèmes pour la collecte, la rétention des jus éventuels et l'évacuation des eaux
- Être homogènes et s'intégrer dans le paysage urbain
- Présenter une trappe « gros producteurs » équipée d'une serrure
- Être équipés d'une pédale au pied et d'une barre manuelle permettant l'ouverture de la borne pour les bornes OMR
- Ne pas présenter de doubles tambours (préférer un système à trappe)
- Ne pas présenter de systèmes d'ouverture par badges
- Ils devront être conçus de façon à limiter l'affichage, faciliter leur nettoyage, leur entretien et leur maintenance
- Être galvanisés à chaud

Éléments constitutifs de la borne enterrée :

- Une cuve béton
- Un dispositif de sécurité lors du vidage
- Un conteneur équipé de trappe de vidage
- Une plate-forme piétonnière antidérapante
- Une borne de remplissage
- Un système de préhension

Système de levage et dispositif de sécurité :

- Les bornes doivent être équipées d'un système de préhension de type Kinshofer
- Lors des opérations de levage, la sécurité des passants et du personnel du collecteur doit être assurée par un système obstruant automatiquement la fosse lors des opérations de collecte (respect de la norme française en vigueur (n°13071))

Taille de la cuve :

	Taille de la cuve	
	Possibles	Préconisations CACP
OMR	3,4 et 5 m ³ environ	5 m ³
RSHV	3,4 et 5 m ³ environ	5 m ³
Verre	3 et 4 m ³ environ	4 m ³
Cartons	3,4 et 5 m ³ environ	5 m ³

Signalétique :

- Un emplacement doit être réservé pour la pose d'une signalétique qui devra résister aux mêmes éléments que les bornes elles-mêmes (intempéries, chocs, agents chimiques et UV, etc.)
- L'indication « DECHETS MENAGERS », « EMBALLAGES – PAPIERS », « VERRE » ou « CARTON » ainsi qu'un pictogramme devra apparaître sur la borne

Le visuel de la signalétique sera fourni par la CACP.

Insonorisation :

- Le conteneur verre devra être muni d'un dispositif d'insonorisation
- Les conteneurs de remplissage devront être équipés d'un système limitant la résonance et la réverbération
- Si clapet, le retour de celui-ci doit se traduire par un niveau phonique aussi faible que possible

Nuisances olfactives

- Un système permettant de limiter les nuisances olfactives doit être prévu

Taille des orifices :

	Taille des orifices	
	Objectifs techniques	Préconisations CACP
OMR	Accepte les sacs de 60 litres	Ouverture par trappe
RSHV	Ouverture réduite obligeant les dépôts en vrac	Accepte les flacons de 5 litres – dans l'idéal d'une hauteur de 150 mm et d'une largeur de 320 mm environ
Verre	Ouverture adaptée au flux	ouverture cylindrique d'un diamètre compris entre 170 et 200 mm
Cartons	Dispositif spécifique permettant un dépôt facilité	ouverture type "trappe gros producteur"

Il est préconisé que ceux-ci soient placés à une hauteur d'environ 800 mm.

Couleurs :

- Goulotte de RAL 7016 (gris)

Autres principales caractéristiques des différents éléments constitutifs de la borne :

- Cuve béton :
 - Avec système d'ancrage dans le sous-sol si la nature de celui-ci le nécessite
 - Garantie contre toute poussée liée à la nappe phréatique
- Dispositif de sécurité :
 - Avec trappe de visite ou facilement démontable
- Conteneur de collecte :
 - Equipé d'une cuve rigide
- Orifices de remplissage
 - Permet le passage aisé des matériaux et sacs
 - Pourvus de clapet de sûreté ou de tout autre moyen adapté destiné à assurer la sécurité des usagers et à améliorer les conditions d'utilisation
 - Si possible, aucun système mécanique d'assemblage ne devra être visible
 - L'intérieur des conteneurs d'introduction ne doit présenter aucun obstacle lors de la descente des déchets
 - Un moyen d'accès possible pour procéder au débouchage doit être présent
- Plateforme piétonnière :
 - Equipée d'un revêtement en tôle larmée ainsi que d'autres revêtements durables, antidérapants, facile d'entretien et permettant la circulation de tout usager des trottoirs
 - Elle peut supporter la charge d'un véhicule automobile
 - La plateforme piétonnière assure un recouvrement complet de la cuve en béton afin d'empêcher toute infiltration d'eau de pluie entre le revêtement de la chaussée, la cuve béton et la cuve acier
 - Les pentes des surfaces d'appui du conteneur sur la plateforme doit être suffisante
- Système de vidage :
 - La cinématique d'ouverture et de fermeture des trappes ne doit pas nuire à l'efficacité du remplissage, de vidage et à la capacité utile des conteneurs

L'aménageur devra s'assurer de la coordination des travaux de génie civil ceux de la pose du matériel.

Chaque borne enterrée sera équipée d'un système de télé-relève. Celui-ci permettra de connaître le taux de remplissage de la borne enterrée et d'optimiser les tournées des camions de collecte tout en évitant les débordements de bornes enterrées.

6.4 CARACTERISTIQUES DES VOIES DE CIRCULATIONS DES VEHICULES DE COLLECTE

Les conteneurs enterrés sont collectés avec un camion équipé d'une grue de levage (véhicule d'un PTAC d'environ 26 tonnes, de longueur hors tout d'environ 10 mètres, hauteur de levage des conteneurs d'environ 9 mètres, rayon de braquage extérieur de 11 mètres, etc.), ce qui impose des règles d'implantation particulières :

- Par principe, l'entrée de la voie n'est fermée par aucun obstacle (portail, barrière, borne). Si celle-ci est fermée, ou si la borne est sur domaine privée, le collecteur doit pouvoir accéder à la borne (code, bip, etc.),
- les voies d'accès et de manœuvre doivent être conçues et structurées (portance et gabarit) pour supporter la circulation et le stationnement du camion de collecte d'un PTAC de 26 tonnes ;
- la voie d'accès aux bornes enterrées doit être conçue de façon à ce que le camion puisse les collecter en marche avant et dans le sens de circulation
- dans le cas d'une voie sans issue, une raquette de retournement permettant au camion de repartir doit être aménagée
- de préférence une zone d'arrêt est aménagée devant les bornes enterrées ; il est fortement conseillé de prévoir une aire de stationnement réservée au camion devant les bornes enterrées ;
- les stationnements de véhicules devant et aux abords immédiats des bornes enterrées et sur les aires de giration réservées aux manœuvres des camions de collecte doivent être interdits ; le stationnement sauvage doit être interdit par des éléments de signalisation
- aucun trottoir ou piste cyclable ne doivent être placés entre la zone d'arrêt du véhicule et la borne enterrée ;
- aucun obstacle au sol ou aérien (réseaux, arbres, candélabres, balcons, devantures, ...) ne doit être placé au-dessus et aux abords des bornes enterrées ; il est conseillé de prévoir un espace libre horizontal de 1,50 mètres autour des bornes enterrées;
- la distance maximale entre l'axe de la grue de levage du camion et le crochet de préhension du conteneur doit être de 4 mètres (contrainte de levage) ;
- il est recommandé de laisser un espace de 20 à 50 cm entre chaque cuvelage ;
- la borne enterrée doit être éloignée de tout ce qui peut entraver la sécurité et la visibilité des piétons et des véhicules : sorties/entrées de virage, sommets de côtes en dehors des trottoirs, pistes cyclables, voies réservées aux bus (respecter 6m au minimum), ronds-points, passages piétons et carrefours.
- la voirie ne doit pas avoir une pente de plus 4% afin de permettre la collecte
- les voiries doivent permettre le déploiement des béquilles de stabilisation des camions (terrain stabilisé)

7 BORNES SEMI ENTERREES

7.1 GENERALITES

Lorsque la présentation des bacs sur le domaine public devant l'immeuble concerné présente des difficultés techniques et/ou sécuritaires, un lieu et/ou des modalités spécifiques de présentation pourront être proposés par échange entre la Communauté d'agglomération et l'aménageur. Dans ce cadre, des bornes semi enterrées pourront être mises en œuvre, affectées de préférence à un seul gestionnaire d'immeuble.

L'aménageur doit alors soumettre, le plus en amont possible, à l'avis le service de gestion des déchets de la CACP son projet d'implantation de bornes semi enterrées, afin de :

- Valider techniquement le projet (pertinence du projet, possibilité de collecte...),
- Statuer sur le choix des équipements,
- Définir les modalités de suivi du chantier d'implantation
- Eventuellement, mettre en place une convention d'utilisation et de gestion
- Valider les modalités de réception et d'éventuelles remises des bornes
- Convenir de la date de mise en service effective des bornes (au minimum deux semaines avant celle-ci)

7.2 IMPLANTATION ET ACCESSIBILITE

Pour une bonne appropriation par les habitants de ce dispositif de collecte, il est préconisé de :

- Implanter les bornes semi enterrées jusqu'à 30 mètres des sorties d'habitations (pouvant aller jusqu'à 50 mètres maximum si la borne enterrée se trouve sur le trajet quotidien des habitants)
- Placer les bornes sur des cheminements piétons, le long du parcours quotidien de l'habitant (parking, travail, école, loisirs, courses...), à proximité d'axes routiers ou de lieux fréquentés.
- Proscrire l'implantation sous les fenêtres de riverains.
- Eviter toute contrainte d'accès : pas de traversée de rue même équipée d'un passage piétons, proscrire les pentes importantes ou les marches, prévoir un cheminement continu.
- Prévoir des stationnements à proximité.
- Le rendre accessible aux personnes à mobilité réduite.

7.3 DIMENSIONS/SURFACE/CARACTERISTIQUES

Le dimensionnement du nombre de bornes enterrées à prévoir dépend du nombre de logements et/ou de professionnels à desservir ainsi que de la typologie d'habitat.

La CACP se base sur les hypothèses suivantes :

- 2,6 personnes par logement
- une collecte d'emballages/papiers toutes les deux semaines

- une collecte d'OMR chaque semaine
- Borne de 5 m³ pour les OMR et les emballages – 4 m³ pour le verre

Suivant ces hypothèses, la CACP préconise les ratios suivants :

- Borne semi enterrée pour les ordures ménagères résiduelles (OMR) : 1 pour 40 logements
- Borne semi enterrée pour les Recyclables Secs Hors Verre (RSHV) : 1 pour 40 logements
- Borne semi enterrée pour le Verre : 1 pour 400 habitants soit environ 1 pour 150 logements

Ces critères de dimensionnement peuvent être ajustés exceptionnellement avec l'accord de la Communauté d'agglomération de Cergy Pontoise, en cas de besoin particuliers examinés par le service de gestion des déchets.

Les bornes semi enterrées devront respecter les objectifs techniques suivants :

Général :

- Les conteneurs doivent correspondre aux normes en vigueur et aux réglementations applicables et présenter toutes les garanties de durabilité. Pour cela ils doivent être solides et pouvoir résister :
 - Aux chocs, aux déformations et aux agents agressifs
 - A la corrosion, aux rayons UV, aux intempéries, aux variations de températures
 - Aux flammes, aux départs de feux,
 - Aux graffitis, à l'affichage
- Être conçues de façon à limiter l'affichage, faciliter leur nettoyage, leur entretien et leur maintenance
- Ne pas présenter de risques, ni pour l'Homme (angles saillants, parties tranchantes, ...), ni pour l'environnement
- Être conçues de telle sorte à éviter tout problème de sécurité (dont le basculement des personnes à l'intérieur de la cuve)
- Être étanches
- Disposer de systèmes pour la collecte, la rétention des jus éventuels et l'évacuation des eaux
- Être galvanisés à chaud
- Respect des normes d'accessibilité à personnes handicapées

Éléments constitutifs de la borne semi enterrée :

- Une cuve étanche
- Un dispositif de sécurité lors du vidage
- Une borne d'introduction
- Un dispositif de levage

Système de préhension et de vidage :

- De type Kinshofer
- Système de vidage rapide : la cuve à vider doit être solidaire du couvercle et levée en même temps que celui-ci
- L'ouverture doit pouvoir être déclenchée par une seule personne au sol
- Les systèmes doivent pouvoir fonctionner en tout temps

Taille de la cuve :

	Taille de la cuve	
	Possibles	Préconisation CACP
OMR	3,4 et 5 m ³ environ	5 m ³
RSHV	3,4 et 5 m ³ environ	5 m ³
Verre	3 et 4 m ³ environ	4 m ³
Cartons	3,4 et 5 m ³ environ	5 m ³

Signalétique :

- Un emplacement doit être réservé pour la pose d'une signalétique qui devra résister aux mêmes éléments que les bornes elles-mêmes (intempéries, chocs, agents chimiques et UV, actions du nettoyage à haute pression, etc.)
- L'indication « DECHETS MENAGERS », « EMBALLAGES – PAPIERS », « VERRE » ou « CARTON » ainsi qu'un pictogramme devra apparaître sur la borne

Le visuel de la signalétique sera fourni par la CACP.

Insonorisation :

- Le conteneur verre devra être muni d'un dispositif d'insonorisation
- Les conteneurs de remplissage devront être équipés d'un système limitant la résonance et la réverbération

Nuisances olfactives :

- Un système permettant de limiter les nuisances olfactives doit être prévu

Autres principales caractéristiques des éléments constitutifs de la borne :

Partie semi-enterrée :

- La partie enterrée devra comprendre un système de lestage permettant de contrer la poussée d'Archimède et retenant le conteneur au sol sans se soulever

Ouvertures :

- Elles ne doivent pas rester ouvertes après la dépose des déchets
- Ne doivent pas permettre l'entrée de la pluie

L'aménageur devra s'assurer de la coordination des travaux de génie civil avec ceux de la pose du matériel.

Chaque borne sera équipée d'un système de télé-relève. Celui-ci permettra de connaître le taux de remplissage de la borne et d'optimiser les tournées des camions de collecte tout en évitant les débordements de bornes.

7.4 CARACTERISTIQUES DES VOIES DE CIRCULATIONS DES VEHICULES DE COLLECTE

Les conteneurs sont enterrés sont collectés avec un camion équipé d'une grue de levage (véhicule d'un PTAC d'environ 26 tonnes, de longueur hors tout d'environ 10 mètres, hauteur de levage des conteneurs d'environ 9 mètres, rayon de braquage extérieur de 11 mètres, etc.), ce qui impose des règles d'implantation particulières :

- l'entrée de la voie n'est fermée par aucun obstacle (portail, barrière, borne). Si celle-ci est fermée, ou si la BSE est sur domaine privée, le collecteur doit pouvoir accéder à la BSE (code, bip, etc.),
- les voies d'accès et de manœuvre doivent être conçues et structurées (portance et gabarit) pour supporter la circulation et le stationnement du camion de collecte d'un PTAC de 26 tonnes ;
- la voie d'accès aux BSE doit être conçue de façon à ce que le camion puisse les collecter en marche avant et dans le sens de circulation
- dans le cas d'une voie sans issue, une raquette de retournement permettant au camion de repartir doit être aménagée
- de préférence une zone d'arrêt est aménagée devant les BSE ; il est fortement conseillé de prévoir une aire de stationnement réservée au camion devant les BSE;
- les stationnements de véhicules devant et aux abords immédiats BSE et sur les aires de giration réservées aux manœuvres des camions de collecte doivent être interdits ; le stationnement sauvage doit être interdit par des éléments de signalisation
- aucun trottoir ou piste cyclable ne doivent être placés entre la zone d'arrêt du véhicule et la BSE ;
- aucun obstacle au sol ou aérien (réseaux, arbres, candélabres, balcons, devantures, ...) ne doit être placé au-dessus et aux abords des conteneurs ; il est conseillé de prévoir un espace libre horizontal de 1,50 mètres autour des BSE;
- la distance maximale entre l'axe de la grue de levage du camion et le crochet de préhension du conteneur doit être de 4 mètres (contrainte de levage) ;
- il est recommandé de laisser un espace de 20 à 50 cm entre chaque cuvelage ;
- la BSE doit être éloignée de tout ce qui peut entraver la sécurité et la visibilité des piétons et des véhicules : sorties/entrées de virage, sommets de côtes en dehors des trottoirs, pistes cyclables, voies réservées aux bus (respecter 6m au minimum), ronds-points, passages piétons et carrefours.
- la voirie ne doit pas avoir une pente de plus 4% afin de permettre la collecte
- les voiries doivent permettre le déploiement des béquilles de stabilisation des camions (terrain stabilisé)



Service de gestion des déchets de l'Agglomération
Adresse : Communauté d'agglomération de Cergy-Pontoise
Hôtel d'agglomération
Parvis de la Préfecture - CS 80309
95027 Cergy-Pontoise cedex
Téléphone : 01 34 41 90 00
Courriel : contactdechets@cergyponoise.fr

REPUBLIQUE FRANCAISE
PREFECTURE DU VAL-D'OISE

DIRECTION DEPARTEMENTALE
DES AFFAIRES SANITAIRES
ET SOCIALES



REGLEMENT SANITAIRE DEPARTEMENTAL

[Version novembre 2008]

Arrêté préfectoral du 29 août 1979
Modifié par les arrêtés préfectoraux du
25 janvier 1985, du 22 janvier 1992
et du 7 février 1996

ARRETE

Le Préfet du Val d'Oise
Chevalier de la Légion d'Honneur

Vu le Code de la Santé Publique et notamment les articles 1 et 2 relatifs au Règlement Sanitaire ;
Vu le rapport présenté par le Directeur Départemental des Affaires Sanitaires et Sociales ;
Vu l'avis émis par le Conseil Départemental d'Hygiène du Val d'Oise dans sa séance du 19 janvier 1979 ;
Vu l'avis émis par le Conseil Général dans sa séance du 25 juin 1979 ;
Sur la proposition de Monsieur le Secrétaire Général ;

ARRETE :

ARTICLE 1er : Conformément aux dispositions des articles L1 et L2 du Code de la Santé Publique, le Règlement Sanitaire Départemental annexé au présent arrêté est rendu applicable à l'ensemble des communes du département.

ARTICLE 2 : Le Secrétaire Général, les Sous-Préfets et les Maires sont chargés, concurremment avec le Directeur Départemental des Affaires Sanitaires et Sociales, le Directeur Départemental des Services Vétérinaires, les Directeurs de bureaux d'Hygiène, les Officiers et Agents de police judiciaire et les Inspecteurs de Salubrité, les Inspecteurs de la Répression des Fraudes, chacun en ce qui le concerne de l'exécution du présent arrêté.

Fait à Pontoise, le 29 août 1979

Le Préfet,

Claude BUSSIERES

SOMMAIRE

TITRE I LES EAUX DESTINEES A LA CONSOMMATION HUMAINE	16
.....	
ARTICLE PREMIER Domaine d'application.....	16
SECTION 1 RÈGLES GÉNÉRALES	16
ARTICLE 2 Origine et qualité des eaux.....	16
ARTICLE 3 Matériaux de construction	16
3.1 - Composition des matériaux des équipements servant à la distribution de l'eau.....	16
3.2 - Revêtements.....	16
ARTICLE 4 Température de l'eau	16
ARTICLE 5 Mise en œuvre des matériels	17
5.1 - Précautions au stockage.	17
5.2 - Précautions à la pose.	17
5.3 - Juxtaposition de matériaux.....	17
5.4 - Mise à la terre.....	17
ARTICLE 6 Double réseau	17
6.1 - Distinction et repérage des canalisations et réservoirs.....	17
6.2 - Distinction des appareils.....	17
ARTICLE 7 Stockage de l'eau	17
7.1 - Précautions générales, stagnation.....	17
7.2 - Prescriptions générales applicables aux réservoirs.....	17
7.3 - Les réservoirs ouverts à la pression atmosphérique.....	19
7.4 - Les bâches de reprise.....	19
7.5 - Les réservoirs sous pression.....	19
ARTICLE 8 Produits additionnels	20
8.1 - Les produits antigel.....	20
8.2 - Les autres produits additionnels.....	20
SECTION 2 OUVRAGES PUBLICS OU PARTICULIERS	20
ARTICLE 9 Règles générales	20
ARTICLE 10 Les puits	20
10.1	20
10.2 - Puits particuliers.....	20
ARTICLE 11 Les sources	24
ARTICLE 12 Les citernes destinées à recueillir l'eau de pluie.....	24
ARTICLE 13 Mise à disposition d'eaux destinées à l'alimentation humaine par des moyens temporaires.....	24
13.1 - Les citernes.....	24
13.2 - Les canalisations de secours.....	24

SECTION 3 OUVRAGES ET RÉSEAUX PARTICULIERS DE DISTRIBUTION DES IMMEUBLES ET DES LIEUX PUBLICS.....	25
ARTICLE 14 Desserte des immeubles, logements et pièces isolées	25
14.1 - Desserte des immeubles.....	25
14.2 - Desserte des logements et des pièces isolées.....	25
ARTICLE 15 Qualité de l'eau distribuée aux utilisateurs	25
ARTICLE 16 Qualité technique sanitaire des installations	26
16.1 - Règle générale.....	26
16.2 - Réseaux intérieurs de caractère privé.....	26
16.3 - Réservoirs de coupure et appareils de disconnection.....	26
16.4 - Manque de pression.....	27
16.5 - Les dispositifs de traitement des eaux.....	27
16.6 - Les dispositifs de traitement de l'air fonctionnant à l'eau potable.....	27
16.7 - Les dispositifs de chauffage.....	27
16.8 - Les productions d'eau chaude et les productions d'eau froide destinées à des usages alimentaires ou sanitaires.....	27
16.9 - Traitement thermique.....	28
16.10 - Les appareils sanitaires, ménagers ou de cuisine.....	28
16.11 - Les dispositifs d'arrosage, de lavage ou d'ornement.....	28
16.12 - Les équipements particuliers.....	28
16.13 - Les installations provisoires.....	28
ARTICLE 17 Les installations en sous-sol.....	29
ARTICLE 18 Entretien des installations.....	29
ARTICLE 19 Immeubles astreints à la protection contre l'incendie, utilisant un réseau d'eau potable.....	29
SECTION 4 DISPOSITIONS DIVERSES.....	30
ARTICLE 20 Surveillance hygiénique des eaux destinées à l'alimentation humaine	30
20.1 - Surveillance sanitaire de la qualité des eaux.....	30
20.2 - Désinfection des réseaux.....	30
20.3 - Contrôle des désinfections.....	30
TITRE II LOCAUX D'HABITATION ET ASSIMILES.....	31
CHAPITRE I CADRE DE LA RÉGLEMENTATION.....	31
ARTICLE 21 Définition.....	31
ARTICLE 22 Domaine d'application	31
CHAPITRE II USAGE DES LOCAUX D'HABITATION.....	32
SECTION 1 ENTRETIEN ET UTILISATION DES LOCAUX.....	32
ARTICLE 23 Propreté des locaux communs et particuliers	32
23.1 - Locaux d'habitation.....	32
23.2 - Circulation et locaux communs.....	32
23.3 - Dépendances.....	33
ARTICLE 24 Assainissement de l'atmosphère des locaux	33

ARTICLE 25	Battage des tapis, poussières jetées par les fenêtres	33
ARTICLE 26	Présence d'animaux dans les habitations, leurs dépendances, leurs abords et les locaux communs	33
ARTICLE 27	Conditions d'occupation des locaux	34
27.1	- Interdiction d'habiter dans les caves, sous-sols	34
27.2	- Caractéristiques des pièces affectées à l'habitation.....	34
27.3	- Utilisation des caves et sous-sols comme remises de véhicules automobiles.	34
ARTICLE 28	Parcs de stationnement couverts dans les locaux d'habitation	34
SECTION 2	ENTRETIEN ET UTILISATION DES ÉQUIPEMENTS.....	34
ARTICLE 29	Évacuation des eaux pluviales et usées	34
29.1	- Évacuation des eaux pluviales.	34
29.2	- Évacuation des eaux et matières usées.	34
29.3	- Déversements délictueux.	36
ARTICLE 30	Ouvrage d'assainissement	36
30.1	- Conduits d'évacuation.....	37
30.2	- Conditions générales d'établissement des branchements à l'ouvrage public.	37
30.3	- Dispositifs privés individuels d'assainissement.	39
ARTICLE 31	Conduits de fumée et de ventilation - Appareils à combustion	40
31.1	- Généralités.....	40
31.2	- Conduits de ventilation.....	40
31.3	- Accessoires des conduits de fumée et de ventilation.....	41
31.4	- Tubage des conduits individuels.....	41
31.5	- Chemisage des conduits individuels.....	41
31.6	- Entretien, nettoyage et ramonage.	41
SECTION 3	ENTRETIEN DES BATIMENTS ET DE LEURS ABORDS.....	42
ARTICLE 32	Généralités	42
ARTICLE 33	Couverture - Murs, cloisons - Planchers - Baies - Gainés de passage des canalisations	42
SECTION 4	PRÉCAUTIONS PARTICULIÈRES D'EXPLOITATION.....	43
ARTICLE 34	Protection contre le gel.....	43
ARTICLE 35	Locaux inondés ou souillés par des infiltrations.....	43
ARTICLE 36	Réserves d'eau non destinées à l'alimentation	43
ARTICLE 37	Entretien des plantations.....	43
SECTION 5	EXÉCUTION DE TRAVAUX.....	44
ARTICLE 38	Équipement sanitaire et approvisionnement en eau.....	44
ARTICLE 39	Démolition.....	44
CHAPITRE III	AMÉNAGEMENT DES LOCAUX D'HABITATION.....	45
SECTION 1	LOCAUX.....	45

ARTICLE 40 Règles générales d'habitabilité.....	45
40.1 - Ouvertures et ventilations.	45
40.2 - Eclairage naturel.	45
40.3 - Superficie des pièces.	46
40.4 - Hauteur sous plafond.	46
ARTICLE 41 Aménagement des cours et courettes des immeubles collectifs	46
SECTION 2 ÉVACUATION DES EAUX PLUVIALES ET USÉES	46
ARTICLE 42 Évacuation	46
42.1 - Chutes d'aisances et descentes d'eaux ménagères.....	46
42.2 - Séparation des chutes et descentes.....	47
ARTICLE 43 Occlusion des orifices de vidange des postes d'eau.....	47
ARTICLE 44 Protection contre le reflux des eaux d'égout	47
SECTION 3 LOCAUX SANITAIRES.....	48
ARTICLE 45 Cabinets d'aisances et salles d'eau	48
ARTICLE 46 Caractéristiques des cuvettes de cabinets d'aisances.....	49
ARTICLE 47 Cabinets d'aisances comportant un dispositif de désagrégation et d'évacuation des matières fécales	49
SECTION 4 OUVRAGES D'ASSAINISSEMENT (abrogée).....	50
Articles 48 à 50	50
SECTION 5 INSTALLATIONS D'ÉLECTRICITÉ ET DE GAZ DE CHAUFFAGE, DE CUISINE ET DE PRODUCTION D'EAU CHAUDE.....	50
ARTICLE 51 Installations d'électricité.....	50
ARTICLE 52 Installations de gaz.....	50
ARTICLE 53 Installations de chauffage, de cuisine ou de production d'eau chaude par combustion.....	50
53.1 - Règles générales.	50
53.2 - Conduits d'évacuation.	50
53.3 - Raccordement de plusieurs foyers à un conduit unique.....	51
53.4 - Ventilation.....	52
53.5 - Installations de chauffage par air chaud.	53
53.6 - Modérateurs.	53
53.7 - Clés et registres.	53
53.8 - Interdiction visant certains dispositifs mécaniques de ventilation.....	55
53.9 - Installations d'appareils à combustion autres que ceux destinés au chauffage, à la cuisine ou à la production d'eau chaude.	55
53 bis - Installations thermiques ne comportant pas de combustion.....	56
SECTION 6 BRUIT DANS L'HABITATION (Abrogée).....	56
ARTICLE 54.....	56

CHAPITRE IV LOGEMENTS GARNIS ET HOTELS LOCAUX AFFECTÉS A L'HÉBERGEMENT COLLECTIF	57
SECTION 1 GÉNÉRALITÉS.....	57
ARTICLE 55 Domaine d'application	57
ARTICLE 56 Surveillance.....	57
SECTION 2 AMÉNAGEMENT DES LOCAUX.....	58
ARTICLE 57 Équipement	58
57.1 - Équipement collectif.....	58
57.2 - Équipement des pièces.....	58
ARTICLE 58 Locaux anciens.....	58
SECTION 3 USAGE ET ENTRETIEN DES LOCAUX.....	59
ARTICLE 59 Service de l'eau et des sanitaires.....	59
ARTICLE 60 Entretien	59
ARTICLE 61 Mesures prophylactiques	59
 TITRE III DISPOSITIONS APPLICABLES AUX BATIMENTS AUTRES QUE CEUX A USAGE D'HABITATION ET ASSIMILES....	60
ARTICLE 62 Type de locaux visés.....	60
SECTION 1 AMÉNAGEMENT DES LOCAUX.....	60
SECTION 2 VENTILATION DES LOCAUX.....	60
ARTICLE 63 Généralités	60
63.1 - Dispositions de caractère général.....	60
63.2 - Dispositions relatives à la ventilation commune à plusieurs locaux.....	61
ARTICLE 64 Ventilation mécanique ou naturelle des conduits.....	61
64.1 - Locaux à pollution non spécifique.....	61
64.2 - Locaux à pollution spécifique.....	62
ARTICLE 65 Prescriptions relatives aux installations et à leur fonctionnement	63
ARTICLE 66 Ventilation par ouvrants extérieurs.....	65
66.1 - Locaux à pollution non spécifique.....	65
66.2 - Locaux à pollution spécifique.....	65
66.3 - Surface des ouvrants.....	65
SECTION 3 DISPOSITIONS RELATIVES A L'ÉQUIPEMENT SANITAIRE	66
ARTICLE 67 Équipement sanitaire.....	66
ARTICLE 68 Équipement sanitaire des locaux de sport	66
ARTICLE 69 Équipement sanitaire des salles de spectacle	66

ARTICLE 70	Établissements de natation ouverts au public	66
ARTICLE 71	Bains-Douches	66
SECTION 4	USAGE ET ENTRETIEN DES LOCAUX	67
ARTICLE 72	Entretien des locaux	67
 TITRE IV ELIMINATION DES DECHETS ET MESURES DE SALUBRITE GENERALES		68
SECTION 1	DÉCHETS MÉNAGERS.....	68
ARTICLE 73	Présentation des déchets à la collecte	68
ARTICLE 74	Produits non admis dans les déchets ménagers	68
ARTICLE 75	Réceptacles de collecte des ordures ménagères	68
75.1	- Poubelles.....	68
75.2	- Sacs perdus en papier ou en matière plastique pour la collecte des ordures ménagères.....	68
75.3	- Bacs roulants pour déchets solides	69
75.4	- Autres types de réceptacles.....	69
ARTICLE 76	Mise des réceptacles à la disposition des usagers	69
ARTICLE 77	Emplacement des réceptacles à ordures ménagères	69
ARTICLE 78	Évacuation des ordures ménagères par vide-ordures	71
ARTICLE 79	Entretien des réceptacles des locaux de stockage et des conduits de chute des vide-ordures	71
ARTICLE 80	Présentation des déchets des ménages en vue de leur enlèvement par le service de collecte.....	72
ARTICLE 81	Réglementation de la collecte	72
ARTICLE 82	Protection sanitaire au cours de la collecte.....	72
ARTICLE 83	Broyeurs d'ordures	72
ARTICLE 84	Élimination des déchets.....	73
ARTICLE 85	Élimination des déchets encombrants d'origine ménagère.....	73
SECTION 2	DÉCHETS DES ÉTABLISSEMENTS HOSPITALIERS ET ASSIMILÉS (Abrogée)	74
	<i>ARTICLES 86 à 89.....</i>	<i>74</i>
ARTICLE 88	Déchets contaminés.....	67
SECTION 3	MESURES DE SALUBRITÉ GÉNÉRALES	74
ARTICLE 90	Déversements ou dépôts de matières usées ou dangereuses en général.....	74

ARTICLE 91	Déchargement des matières de vidanges.....	75
ARTICLE 92	Mares et abreuvoirs.....	75
ARTICLE 93	Lavoirs publics.....	76
ARTICLE 94	(Supprimé).....	76
ARTICLE 95	Mesures particulières visant les ports de plaisance.....	76
ARTICLE 96	Protection des lieux publics contre la poussière.....	77
ARTICLE 97	Protection contre les déjections.....	77
ARTICLE 98	Cadavres d'animaux.....	77
ARTICLE 99	Propreté des voies et des espaces publics.....	77
	99.1 - Balayage des voies publiques.....	77
	99.2 - Mesures générales de propreté et de salubrité.....	78
	99.3 - Projection d'eaux usées sur la voie publique.....	78
	99.4 - Transport de toutes natures.....	78
	99.5 - Marchés.....	78
	99.6 - Animaux.....	79
	99.7 - Abords des chantiers.....	79
	99.8 - Neige et glaces.....	79
ARTICLE 100	Salubrité des voies privées.....	79
	100.1 - Dispositions générales.....	79
	100.2 - Établissement, entretien et nettoyage.....	79
	100.3 - Enlèvement des ordures ménagères.....	79
	100.4 - Évacuation des eaux et matières usées.....	79
SECTION 4	FORAINS ET NOMADES.....	81
	ARTICLE 100 bis.....	81
	Forains et nomades.....	81
TITRE V	LE BRUIT (Abrogé).....	82
	ARTICLES 101 à 104.....	82
TITRE VI	MESURES VISANT LES MALADES CONTAGIEUX, LEUR ENTOURAGE ET LEUR ENVIRONNEMENT.....	83
SECTION 1	MESURES GÉNÉRALES.....	83
	ARTICLE 105 Déclaration des maladies contagieuses.....	83
	ARTICLE 106 Isolement des malades.....	83
	ARTICLE 107 Surveillance sanitaire.....	83
	ARTICLE 108 Sortie des malades.....	83
	ARTICLE 109 Surveillance scolaire.....	84
	109.1.....	84
	109.2 - Pédiculose.....	84

ARTICLE 110	Transport des malades	84
SECTION 2 CONTAMINATION DU MILIEU ET DES OBJETS PAR LES CONTAGIEUX.....		84
ARTICLE 111	Protection contre les déjections ou excréments contagieuses de personnes atteintes de maladies à déclaration obligatoire.....	84
ARTICLE 112	Désinfection en cours de maladie	84
ARTICLE 113	Désinfection terminale	85
ARTICLE 114	Organisation de la désinfection	85
ARTICLE 115	Appareils de désinfection	85
ARTICLE 116	Centres d'hébergement de personnes sans domicile	85
SECTION 3 LOCAUX PROFESSIONNELS DES COIFFEURS, MANUCURES, PÉDICURES ET ESTHÉTIENNES.....		86
ARTICLE 117	Aménagement des locaux professionnels des coiffeurs, manucures, pédicures et esthéticiennes	86
ARTICLE 118	Hygiène générale.....	86
SECTION 4 LUTTE CONTRE LES RONGEURS, LES PIGEONS VIVANT A L'ÉTAT SAUVAGE, LES ANIMAUX ERRANTS, LES INSECTES ET AUTRES VECTEURS MESURES APPLICABLES AUX ANIMAUX DOMESTIQUES		87
ARTICLE 119	Rongeurs et pigeons vivant à l'état sauvage.....	87
119.1	- Rongeurs.....	87
119.2	- Pigeons.	87
ARTICLE 120	Jets de nourriture aux animaux	87
ARTICLE 121	Insectes	88
ARTICLE 122	Animaux domestiques ou sauvages apprivoisés ou tenus en captivité	88
ARTICLE 123	Autres vecteurs.....	88
SECTION 5 OPERATIONS FUNERAIRES (Abrogée)		88
ARTICLE 124	Opérations funéraires	88
TITRE VII HYGIENE DE L'ALIMENTATION		89
SECTION 1 DISPOSITIONS GÉNÉRALES		89
ARTICLE 125	Prescriptions générales concernant les magasins d'alimentation	89
125.1	- Magasins de vente.	89
125.2	- Réserves.	90
125.3	- Voitures boutiques.	90
ARTICLE 126	Vente hors des magasins : à l'extérieur du magasin, sur les marchés et autres lieux de vente	90

ARTICLE 127	Protection des denrées	90
ARTICLE 128	Déchets	91
ARTICLE 129	Transport des denrées alimentaires.....	91
129.1	- Généralités.....	91
129.2	- Transports terrestres de denrées périssables.....	91
129.3	- Transport de glace alimentaire.....	91
129.4	- Transport du pain.....	92
ARTICLE 130	Ateliers et laboratoires de préparation des aliments.....	92
130.1	- Entretien des locaux.....	92
130.2	- Évacuation des eaux.....	92
130.3	- Aération et ventilation.....	92
130.4	- Usage des locaux.....	92
130.5	- Protection contre les insectes.....	94
130.6	- Entretien des appareils servant à la préparation et à la conservation des aliments.....	94
130.7	- Élimination des déchets.....	94
130.8	- Conditions de conservation des denrées périssables.....	94
130.9	- Fumoirs.....	94
130.10	- Établissements de collecte et de transformation du lait.....	94
ARTICLE 131	Distribution automatique d'aliments	94
131.1	- Emplacement.....	94
131.2	- Conditions applicables aux denrées.....	95
131.3	- Appareils distributeurs de bonbons et de friandises.....	95
131.4	- Prescriptions concernant les matériaux.....	95
131.5	- Contrôle.....	95
ARTICLE 132	Hygiène du personnel	95
SECTION 2	BOISSONS	96
ARTICLE 133	Boissons autres que le lait	96
ARTICLE 134	Hygiène des débits de boisson	96
SECTION 3	PRODUITS LAITIERS	98
ARTICLE 135	Magasin de vente des produits laitiers.....	98
ARTICLE 136	Fabrication et vente des glaces et crèmes glacées.....	98
SECTION 4	VIANDES - GIBIERS - VOLAILLES - OEUFS	99
ARTICLE 137	Boucheries, charcuteries, triperies, magasins de vente, de préparation de charcuterie, de volailles, de gibier et de plats cuisinés	99
ARTICLE 138	Dispositions particulières pour les denrées dont la vente constitue une activité partielle de l'établissement.....	100
ARTICLE 139	Œufs	100
ARTICLE 140	Abattoirs	100
SECTION 5	PRODUITS DE LA MER.....	101
ARTICLE 141	Magasins et réserves de produits de la mer	101

SECTION 6 ALIMENTS D'ORIGINE VÉGÉTALE LÉGUMES, FRUITS, CRESSONNIERES, CHAMPIGNONS	101
ARTICLE 142 Généralités	101
ARTICLE 143 Protection des cressonnières et des cultures maraîchères immergées	101
143.1 - Conditions d'exploitation.	101
143.2 - Contrôle des exploitations.	102
143.3 - Contrôle des ventes des cressonnières.	102
ARTICLE 144 Fruits et légumes	102
ARTICLE 145 Les champignons	103
145.1 - Champignons cultivés.	103
145.2 - Champignons sauvages.	103
ARTICLE 146 Construction, aménagement, réouverture et transfert de fonds des boulangeries et boulangeries-pâtisseries	103
ARTICLE 147 Installation des locaux de vente en cas de création, d'extension, de réouverture, ou de transfert de boulangeries et de dépôts de pain	104
147.1 - Fonds de boulangerie ou exploitation conjointe d'une boulangerie et d'un autre commerce.	104
147.2 - Dépôts de pain.	104
ARTICLE 148 Dispositions applicables aux produits de panification ou de pâtisserie	104
SECTION 7 DENRÉES CONGELÉES ET SURGELÉES	105
ARTICLE 149 Denrées congelées et surgelées	105
SECTION 8 ALIMENTS NON TRADITIONNELS.....	105
ARTICLE 150 Définition des aliments non traditionnels.....	105
ARTICLE 151 Prescriptions applicables à la fabrication, à la détention, et à la mise en vente d'aliments non traditionnels.....	105
SECTION 9 LA RESTAURATION COLLECTIVE	106
ARTICLE 152 Hygiène des restaurants et locaux similaires	106
SECTION 10 SALUBRITÉ DES LOCAUX CONTENANT DES PRODUITS ALIMENTAIRES	107
ARTICLE 153 Évacuation des eaux et matières usées.....	107
ARTICLE 154 Locaux à poubelles.....	107
TITRE VIII PRESCRIPTIONS APPLICABLES AUX ACTIVITES D'ELEVAGE ET AUTRES ACTIVITES AGRICOLES	108
ARTICLE 155 Règles d'implantation de bâtiments d'élevage ou d'engraissement (création ou extension).....	108
155.1 - Présentation du dossier.	108
155.2 - Protection des eaux et zones de baignades.....	109
155.3 - Protection du voisinage.....	109
155.4 - Règles générales d'implantation.....	109

155.5 - Dispositions applicables aux cas d'extension ou de réaffectation des bâtiments d'élevage existants.....	109
ARTICLE 156 Construction, aménagement et exploitation des logements d'animaux.....	110
156.1 - Construction et aménagement des logements d'animaux.....	110
156.2 - Entretien et fonctionnement.....	110
156.3 - Stabulation libre.....	110
ARTICLE 157 Évacuation et stockage des fumiers et autres déjections solides.....	112
157.1 - Implantation des dépôts.....	112
157.2 - Aménagement des dépôts à caractère permanent.....	112
157.3 - Dispositions applicables aux extensions de dépôts existants et à caractère permanent.....	112
ARTICLE 158 Évacuation et stockage des purins, lisiers, jus d'ensilage et eaux de lavage des logements d'animaux et de leurs annexes	113
158.1 - Dispositions générales.....	113
158.2 - Dispositions applicables aux extensions d'ouvrages existants.....	113
ARTICLE 159 Silos destinés à la conservation par voie humide des aliments pour animaux	113
159.1 - Conception et réalisation.....	113
159.2 - Implantation.....	114
159.3 - Silos non aménagés.....	114
159.4 - Exploitation.....	114
ARTICLE 160 Dépôts de matières fermentescibles destinées à la fertilisation des sols (à l'exception de ceux visés aux articles 157 et 159)	114
161. – Epandage.....	115
161.1 - Dispositions générales.....	115
161.2 - Dispositions particulières.....	116
ARTICLE 162 Matières fertilisantes - Supports de cultures et produits antiparasitaires ...	118
ARTICLE 163 Traitement des effluents d'élevage dans une station d'épuration.....	118
ARTICLE 164 Citernes – Pressoirs	118
ARTICLE 165 Émissions de fumées	119
TITRE IX DISPOSITIONS DIVERSES.....	120
ARTICLE 166 Dérogations	120
ARTICLE 167 Pénalités.....	120
ARTICLE 169 Constatation des infractions.....	120

TITRE I

LES EAUX DESTINEES A LA CONSOMMATION HUMAINE

ARTICLE PREMIER

Domaine d'application

Les dispositions du présent titre s'appliquent à tous les systèmes d'alimentation en eau destinée à la consommation humaine.

SECTION 1

RÈGLES GÉNÉRALES

ARTICLE 2

Origine et qualité des eaux

A l'exception de l'eau potable provenant de la distribution publique, toutes les eaux d'autre origine ou celles ne correspondant pas aux dispositions du présent titre sont considérées a priori comme non potables et ne peuvent donc être utilisées qu'à certains usages industriels, commerciaux ou agricoles non en rapport avec l'alimentation et les usages sanitaires.

ARTICLE 3

Matériaux de construction

3.1 - Composition des matériaux des équipements servant à la distribution de l'eau.

Les canalisations et réservoirs d'eau potable et, d'une manière générale, tout l'équipement servant à la distribution des eaux d'alimentation sont constitués de matériaux non susceptibles d'altérer d'une manière quelconque les qualités de l'eau distribuée. Ainsi sont prohibés notamment le plomb et ses alliages.

3.2 - Revêtements.

– Les revêtements bitumineux, les enduits dérivés du pétrole ou tous les produits similaires et les revêtements en matières plastiques ne doivent être employés que dans la mesure où ils ne sont pas susceptibles, au contact de l'eau distribuée pour l'alimentation humaine, de se dissoudre, de se désagréger ou de communiquer à celle-ci des saveurs ou des odeurs désagréables.

– En particulier, ne doivent entrer dans la composition des canalisations, appareils ou parties d'appareils et les accessoires en matière plastique, que des substances autorisées dans la fabrication des emballages ou récipients en contact avec les denrées alimentaires¹.

ARTICLE 4

Température de l'eau

Toutes précautions doivent être prises pour éviter les élévations importantes de la température de l'eau distribuée.

¹ Répression des fraudes et contrôle de la qualité. Brochure J.O. n° 1227.

Recueil des textes concernant les matériaux au contact des aliments et denrées destinées à l'alimentation humaine, et notamment le décret n° 73-1 38 du 12 février 1973 (J.O. du 15 février 1973).

ARTICLE 5

Mise en œuvre des matériels

5.1 - Précautions au stockage.

Des précautions sont prises pour éviter la pollution des matériels entreposés, destinés à la distribution des eaux.

5.2 - Précautions à la pose.

La plus grande attention est apportée à l'étanchéité des canalisations, des réservoirs et des appareils, de leurs joints et raccords, ainsi qu'à leur propreté parfaite au moment de leur pose et de leur mise en service.

5.3 - Juxtaposition de matériaux.

La juxtaposition de matériaux de nature différente ne doit en aucun cas modifier les qualités de l'eau, ni entraîner notamment l'apparition de phénomènes de corrosion. Ainsi est prohibée la mise en œuvre du cuivre en amont du fer galvanisé sans protection particulière.

5.4 - Mise à la terre.

L'utilisation des canalisations d'eau pour la mise à la terre d'appareil électrique est interdite.

ARTICLE 6

Double réseau

6.1 - Distinction et repérage des canalisations et réservoirs.

Les canalisations et réservoirs d'eau non potable doivent être entièrement distincts et différenciés des canalisations et réservoirs d'eau potable au moyen de signes distinctifs conformes aux normes¹.

Toute communication entre l'eau potable et l'eau non potable est interdite.

6.2 - Distinction des appareils.

Sur tout réservoir et sur tout point de puisage d'eau non potable est appliquée une plaque apparente et scellée à demeure, portant d'une manière lisible la mention «EAU DANGEREUSE A BOIRE» et un pictogramme caractéristique.

ARTICLE 7

Stockage de l'eau

7.1 - Précautions générales, stagnation.

Les réseaux de distribution et les ouvrages de stockage doivent être conçus et exploités de manière à éviter une stagnation prolongée de l'eau d'alimentation. Les réseaux doivent être munis de dispositifs de soutirage; ces derniers doivent être manœuvrés aussi souvent que nécessaire et au moins deux fois par an, pour les points du réseau où la circulation de l'eau n'est pas constante.

7.2 - Prescriptions générales applicables aux réservoirs.

Les réservoirs doivent être protégés contre toute pollution d'origine extérieure et contre les élévations importantes de température. Ils doivent être faciles d'accès et leur installation doit permettre de vérifier en tout temps leur étanchéité.

Il doit être installé un dispositif permettant une prise d'échantillon d'eau à l'amont et à l'aval immédiat du réservoir.

L'ensemble des matériaux constituant les réservoirs doivent répondre aux prescriptions de l'article 3 du présent titre.

¹ Norme NF X 08 1 00 d'octobre 1977.

Après chaque intervention susceptible de contaminer l'eau contenue dans les réservoirs et, de toute façon, au moins une fois par an, les réservoirs sont vidés, nettoyés et désinfectés.

Pour les réservoirs dont la capacité est supérieure à 1 m³ ces opérations doivent être suivies d'un contrôle de la qualité de l'eau.

Des dispositions sont prises pour assurer un approvisionnement en eau potable pendant la mise hors service.

7.3 - Les réservoirs ouverts à la pression atmosphérique.

En plus des prescriptions indiquées ci-dessus, ces types de réservoirs doivent être fermés par un dispositif amovible à joints étanches. Les orifices de ventilation sont protégés contre l'entrée des insectes et des petits animaux par un dispositif approprié (treillage métallique inoxydable à mailles d'un millimètre au maximum).

L'orifice d'alimentation est situé au point haut du réservoir avec une garde d'air suffisante (au moins 5 cm au-dessus de l'orifice du trop plein) à l'exception des réservoirs d'équilibre.

La section de la canalisation de trop plein doit pouvoir absorber la fourniture d'eau à plein régime. Cette canalisation est siphonnée avec une garde d'eau suffisante.

La canalisation de vidange doit être située au point le plus bas du fond du réservoir.

Les orifices d'évacuation de trop plein et de vidange sont protégés contre l'entrée des insectes et des petits animaux.

De plus, les trop-pleins et les vidanges doivent être installés de telle sorte qu'il y ait une rupture de charge, avant déversement, par mise à l'air libre. Lorsque les trop pleins et les vidanges se déversent dans une même canalisation avant le dispositif de rupture de charge, la section de cette canalisation doit être calculée de manière à permettre l'évacuation du débit maximal.

L'orifice de distribution de l'eau doit être placé à 10 cm au moins au-dessus du point le plus haut du fond du réservoir.

7.4 - Les bâches de reprise.

Les bâches de reprise sont soumises aux mêmes dispositions que les réservoirs ouverts à la pression atmosphérique.

7.5 - Les réservoirs sous pression.

En plus des prescriptions indiquées à l'alinéa 7.2, les réservoirs fonctionnant sous des pressions différentes de la pression atmosphérique sont construits pour résister aux pressions d'utilisation et sont conformes aux normes existantes.

A l'exception des réservoirs antibéliers, les orifices d'alimentation et de distribution de l'eau doivent être situés respectivement à 10 cm et à 20 cm au moins au-dessus du point le plus haut du fond du réservoir.

Chaque élément de réservoir est pourvu d'un orifice de vidange situé au point le plus bas du fond de cet élément.

La canalisation de vidange doit être installée de telle sorte qu'il y ait rupture de charge, avant déversement, par mise à l'air libre.

Des purges doivent être effectuées aussi souvent que nécessaire et au moins une fois par semaine.

Il ne doit y avoir aucune possibilité de contact entre le gaz sous pression, nécessaire au fonctionnement de l'installation, et l'eau contenue dans le réservoir. Si, pour des raisons techniques, ce contact ne peut être évité, toutes les précautions sont prises pour éviter une pollution de l'eau par le gaz.

Lorsque le gaz utilisé est de l'air, cette contrainte technologique de stricte séparation des deux fluides peut être levée sous réserve que soient satisfaites les deux conditions suivantes :

- il est indispensable que les prises d'air alimentant le dispositif ou assurant le renouvellement soient placées à des endroits suffisamment aérés et ventilés pour éviter, soit une introduction de poussières pouvant éventuellement servir de support à une contamination microbienne, soit un apport d'éléments toxiques ou indésirables contenus, notamment, dans les gaz d'échappement de moteurs ; un système de filtration d'air efficace doit être prévu lorsque l'air prélevé est susceptible d'être pollué ;

– l'air introduit et comprimé ne doit pas être susceptible d'entraîner, même accidentellement, des traces d'huiles ou de graisses nécessaires au fonctionnement de certains dispositifs de mise sous pression (compresseur d'air par exemple)¹.

ARTICLE 8

Produits additionnels

8.1 - Les produits antigel.

L'usage de tout produit destiné à abaisser le point de congélation de l'eau, ou à l'éviter est interdit.

8.2 - Les autres produits additionnels.

L'utilisation et l'introduction de ces produits notamment : catio-résines, polyphosphates, silicates, dans les eaux des réseaux publics ou particuliers à l'intérieur des immeubles doivent être pratiquées conformément à la réglementation en vigueur².

L'utilisation de produits additionnels n'autorise en aucun cas, l'emploi de matériaux, de canalisations ou d'appareils ne répondant pas aux dispositions de l'article 3 du présent titre.

SECTION 2

OUVRAGES PUBLICS OU PARTICULIERS

ARTICLE 9

Règles générales

Toutes dispositions doivent être prises pour assurer la protection et l'entretien des ouvrages de captage, de traitement, de stockage et d'élévation, ainsi que des ouvrages d'amenée et de distribution d'eau potable, contre les contaminations notamment celles dues aux crues ou aux évacuations d'eaux usées, conformément à la réglementation et aux instructions techniques du Ministre chargé de la Santé. Le transport de l'eau ne doit pas occasionner de bruits excessifs, ni être à l'origine d'érosion des canalisations.

ARTICLE 10

Les puits

10.1 - Tout projet d'établissement d'un puits ou forage (fouilles de bâtiments, sondages de reconnaissance, puits de captage d'eaux souterraines, évacuations d'eau pluviales et usées, etc.) dont la profondeur est supérieure à 10 m doit selon les cas faire l'objet des procédures réunies dans le tableau 1.

Les puits non visés par les procédures précédentes doivent faire l'objet d'une déclaration à l'autorité sanitaire.

10.2 - Puits particuliers.

En l'absence d'une distribution publique d'eau potable, l'usage de l'eau des autres puits n'est autorisé, pour l'alimentation humaine que si elle est reconnue potable par l'autorité sanitaire et si toutes les précautions sont prises pour la mettre à l'abri de toutes contaminations.

¹ Le document technique unifié 60-1, additif n° 4 (distribué par la Chambre Syndicale et Technique du Bâtiment) précise certaines conditions à respecter pour limiter les phénomènes de corrosion.

² Régime de l'eau - Brochure 1327. Notamment - Circulaire du 14/4/1962 relative au traitement des eaux d'alimentation par les polyphosphates (J.O. du 2 mai 1962).

- Circulaire du 3/5/1963 relative à l'emploi des catio-résines dans le traitement des eaux d'alimentation et dans la fabrication des produits alimentaires (J.O. du 11 mai 1963).

- Circulaire du 5/6/1964 relative au traitement des eaux d'alimentation par les silicates (J.O. du 9 juin 1964).

A défaut d'écoulement gravitaire, l'eau doit être relevée au moyen d'un dispositif de pompage.

L'orifice des puits est protégé par une couverture surélevée, le dispositif étant suffisamment étanche pour empêcher notamment la pénétration des animaux et des corps étrangers tels que branches et feuilles. Leur paroi doit être étanche dans la partie non captante et la margelle doit s'élever à 50 centimètres au minimum, au-dessus du sol, ou du niveau des plus hautes eaux connues si le terrain est inondable.

Sur une distance de 2 m au minimum autour du puits, le sol est rendu étanche en vue d'assurer une protection contre les infiltrations superficielles ; il doit présenter une pente vers l'extérieur.

Un caniveau doit éloigner notamment les eaux s'échappant du dispositif de pompage.

L'ensemble de l'ouvrage doit être maintenu en bon état d'entretien et en état constant de propreté. Il est procédé à son nettoyage et à sa désinfection sur injonction du maire, à la demande et sous contrôle de l'autorité sanitaire. L'ouvrage dont l'usage aura été reconnu dangereux pour l'alimentation sera muni de l'inscription apparente « EAU DANGEREUSE A BOIRE » et d'un pictogramme caractéristique. La mise hors service ou le comblement définitif est imposé par le Maire si cette mesure est reconnue nécessaire par l'autorité sanitaire.

En aucun cas, un tel ouvrage ne doit être utilisé comme puits filtrant ou dispositif d'enfouissement.

TABLEAU I - PROCEDURES D'AUTORISATION DES PUIITS

OBJET	TEXTES REGLEMENTAIRES	PUIITS ET PRELEVEMENTS EN SERVICE	PUIITS HORS SERVICE
Tous sondages ouvrages souterrains et de fondation à plus de 10 m	Article 131 du Code Minier	Régime de la déclaration simple Instructeur : Service des Mines Délégation BRGM	
PRELEVEMENTS A DES FINS DOMESTIQUES	- de 80 m Décret loi du 8 août 1935 Décret du 4 mai 1937 Enquête publique obligatoire pour les captages d'eau seulement	Régime de l'autorisation préalable Instructeur : Service des Mines	
	+ de 80 m Article 113 du Code Rural eaux non domaniales..... eaux domaniales.....	Régime de la déclaration d'Utilité Publique Instructeur : Direction Départementale de l'Agriculture Instructeur : Service de la Navigation	Mêmes instructeurs, mais sous le régime de la déclaration simple obligatoire
PRELEVEMENTS A DES FINS NON DOMESTIQUES Toutes profondesurs débit supérieur à 8 m ³ /h	Loi du 16 décembre 1964 Décret loi du 23 février 1973	Régime de la déclaration commentée Instructeur : + de 40 m : Service des Mines - de 40 m et a) situé à moins de 200 m d'un cours d'eau sous le régime Police des eaux DDE : DDE b) situé dans unité urbaine de plus de 25 000 habitants : DDE - de 40 m et en dehors des 2 cas précédents : DDA	

DDE : Direction Départementale de l'Equipement ; DDA : Direction Départementale de l'Agriculture

ARTICLE 11

Les sources

Les dispositions prévues à l'article 10.1 et aux alinéas 1, 6 et 7 de l'article 10.2 sont applicables aux sources et à leurs ouvrages de captage.

ARTICLE 12

Les citernes destinées à recueillir l'eau de pluie

Les citernes destinées à recueillir l'eau de pluie doivent être étanches et protégées des pollutions externes. Elles comportent un dispositif d'aération muni d'un treillage métallique inoxydable à mailles de 1 millimètre au maximum pour empêcher les insectes et petits animaux d'y pénétrer.

Les parois intérieures doivent être en matériaux inertes vis-à-vis de l'eau de pluie. Si elles sont recouvertes d'un matériau destiné à maintenir l'étanchéité, ce matériau doit satisfaire aux dispositions de l'article 3 de la section 1 du présent titre.

Elles sont munies de dispositifs spéciaux destinés à écarter les premières eaux de lavage des toitures. Un filtre à gros éléments doit arrêter les corps étrangers, tels que terre, gravier, feuilles, débris et déchets de toutes sortes.

Elles doivent être soigneusement nettoyées et désinfectées une fois par an.

Sur la couverture des citernes enterrées un revêtement de gazon est seul toléré, à l'exclusion de toute autre culture. L'usage des pesticides, de fumures, organiques ou autres y est interdit. Les conditions de protection des citernes sont conformes à celles prescrites à l'article 8 ci-dessus.

L'utilisation des canalisations en plomb pour le transport et la distribution de l'eau de citerne est interdite.

L'eau des citernes doit être, a priori, considérée comme suspecte. Elle ne peut être utilisée pour l'alimentation que lorsque sa potabilité a été établie.

ARTICLE 13

Mise à disposition d'eaux destinées à l'alimentation humaine par des moyens temporaires

13.1 - Les citernes.

Les citernes utilisées temporairement pour mettre à la disposition des usagers de l'eau destinée à l'alimentation humaine doivent être réalisées en matériau répondant à l'article 3 et ne pas avoir contenu au préalable de liquide non alimentaire.

Avant leur mise en œuvre, il doit être procédé à un nettoyage, à une désinfection et à un rinçage de la citerne¹. L'eau utilisée pour le remplissage doit être potable et contenir une dose résiduelle de désinfectant; toutes précautions doivent être prises afin d'éviter une éventuelle pollution de l'eau.

Avant distribution, un contrôle de la teneur résiduelle en désinfectant doit être effectué.

13.2 - Les canalisations de secours.

Lorsque des canalisations de secours sont utilisées pour mettre temporairement à la disposition des usagers de l'eau destinée à l'alimentation humaine, les prescriptions générales du présent titre doivent être respectées.

Une désinfection systématique des eaux ainsi distribuées doit être effectuée.

¹ Arrêté modifié du 10 août 1961 relatif à l'application de l'article L. 25-1 du Code de la Santé Publique (J.O. du 26 août 1961, 27 mars 1962, 30 septembre 1967, 28 juin 1973).

(1^{ère} partie abrogée par arrêté préfectoral du 07.02.96)

SECTION 3

OUVRAGES ET RÉSEAUX PARTICULIERS DE DISTRIBUTION DES IMMEUBLES ET DES LIEUX PUBLICS

ARTICLE 14

Desserte des immeubles, logements et pièces isolées

14.1 - Desserte des immeubles.

Dans toutes les agglomérations ou parties d'agglomérations possédant un réseau de distribution publique d'eau potable, toutes les voies publiques ou privées doivent, dans tous les cas où cette mesure est techniquement réalisable, comporter au moins une conduite de distribution.

Tout immeuble desservi par l'une ou l'autre de ces voies, qu'il soit directement riverain ou en enclave, doit être relié à cette conduite par un branchement.

Ce branchement est suivi d'un réseau de canalisations intérieures qui met l'eau de la distribution publique, et sans traitement complémentaire, à la disposition de tous les habitants de l'immeuble, à tous les étages et à toutes heures du jour et de la nuit.

Le branchement et le réseau de canalisations intérieures ont une section suffisante pour que la hauteur piézométrique de l'eau au point le plus élevé ou le plus éloigné de l'immeuble, soit encore d'au moins 3 mètres (correspondant à une pression d'environ 0,3 bar) à l'heure de pointe de consommation, même au moment où la pression de service dans la conduite publique atteint sa valeur minimale.

14.2 - Desserte des logements et des pièces isolées.

Quelle que soit la date de construction de l'immeuble, chaque logement ou pièce d'habitation louée ou occupée isolément doit être pourvu d'un poste d'eau potable comportant un robinet d'amenée convenablement alimenté et un vidoir raccordé réglementairement pour l'évacuation des eaux usées.

Ces dispositions de n'appliquant pas aux immeubles situés dans des secteurs qui font l'objet d'une opération de rénovation déclarée d'utilité publique, confiée par la collectivité à un organisme rénovateur ou dont la démolition est autorisée.

Afin de faciliter l'installation, les occupants de tous les logements et locaux doivent permettre le passage et la pose des canalisations nécessaires, s'ils ont été régulièrement avisés par le propriétaire, l'usufruitier, le syndic de l'immeuble ou leur représentant qualifié¹.

ARTICLE 15

Qualité de l'eau distribuée aux utilisateurs

Il est interdit aux propriétaires, hôteliers, tenanciers ou gérants des immeubles et établissements, où de l'eau chaude ou froide est mise à la disposition des usagers, de livrer aux utilisateurs une autre eau que celle de la distribution publique, exception faite pour les eaux minérales et les eaux conditionnées autorisées :

- pour tous les usages ayant un rapport direct ou même indirect avec l'alimentation, tels que le lavage des récipients destinés à contenir des boissons, du lait, des produits alimentaires ;
- pour tous les usages à but sanitaire tels que la toilette, le lavage de linge de table, de corps, de couchage ;
- d'une façon générale dans tous les cas où la consommation de l'eau peut présenter un risque pour la santé humaine, notamment sur les aires de jeux pour enfants, les bacs à sable, les pelouses, les aires pour l'évolution des sportifs telles que stades ou pistes.

La même interdiction s'applique aux fabricants de boissons, de glace alimentaire, crèmes glacées ainsi qu'à toute personne utilisant de l'eau soit pour la préparation, soit pour la conservation de denrées alimentaires.

¹ Loi n° 64.1278 du 23 décembre 1964 (J.O. du 24 décembre 1964). Décret n° 64.1356 du 30 décembre 1964 (J.O. du 31 décembre 1964). Loi n° 67.561 du 2 juillet 1967 sur l'amélioration de l'habitat et décrets d'application (J.O. du 13 juillet 1967).

Lorsque pour un motif dont la gravité est reconnue par le Préfet, l'eau délivrée aux consommateurs ou utilisée pour des usages connexes ne peut être celle d'une distribution publique, les personnes ci-dessus désignées doivent s'assurer que cette eau est potable.

Lorsqu'il existe des raisons de craindre la contamination des eaux, même si les causes de l'insalubrité ne sont pas imputables aux personnes visées aux deux premiers alinéas, celles-ci ont l'obligation de prendre les mesures prescrites par la réglementation en vigueur pour assurer la désinfection de l'eau. Ces mesures sont portées à la connaissance de l'autorité sanitaire qui contrôlera la qualité des eaux aux frais desdites personnes.

Lorsqu'il est constaté que les eaux ne sont pas saines ou qu'elles sont mal protégées, leur usage pour l'alimentation est immédiatement interdit. Leur utilisation ultérieure est subordonnée à une autorisation préfectorale.

ARTICLE 16

Qualité technique sanitaire des installations

16.1 - Règle générale.

Les installations d'eau ne doivent pas être susceptibles, du fait de leur conception ou de leur réalisation, de permettre à l'occasion de phénomènes de retour d'eau, la pollution du réseau public d'eau potable ou du réseau intérieur de caractère privé, par des matières résiduelles ou des eaux nocives ou toute substance non désirable.

16.2 - Réseaux intérieurs de caractère privé.

En plus des prescriptions définies à l'article 14, alinéas 3 et 4 du présent titre, ces réseaux doivent être protégés contre le retour d'eau provenant de locaux à caractère privatif tels que : appartement, local commercial ou professionnel.

16.3 - Réservoirs de coupure et appareils de disconnection.

Lorsqu'il est envisagé d'utiliser l'eau potable pour alimenter un réseau ou un circuit fermé pouvant présenter des risques particuliers pour la distribution située en amont, il est utilisé un réservoir de coupure ou un bac de disconnection isolant totalement les deux réseaux.

L'alimentation en eau potable de cette réserve se fait soit par surverse totale, soit au-dessus d'une canalisation de trop plein (5 cm au moins) installée de telle sorte qu'il y ait rupture de charge, avant déversement, par mise à l'air libre.

Les réservoirs de coupure et les bacs de disconnection peuvent être remplacés par des disconnecteurs à zone de pression réduite contrôlable, sous réserve du respect des prescriptions suivantes :

- l'appareil doit avoir fait l'objet d'essais technologiques favorables de la part du Centre Scientifique et Technique du Bâtiment ;
- la mise en place d'un disconnecteur à zone de pression réduite contrôlable sur un réseau d'eau destinée à la consommation humaine doit faire l'objet de la part du propriétaire de l'installation, d'une déclaration préalable à l'autorité sanitaire. Cette déclaration précise le lieu d'implantation de l'appareil, les caractéristiques du réseau situé à l'aval et la nature de ces eaux ; elle est déposée au moins deux mois avant la date prévue pour la mise en place ;
- l'appareil n'est installé qu'à la condition que ses caractéristiques soient adaptées à celles du réseau, notamment celles concernant la température et la nature des eaux, la pression et le débit maximum de retour possible dans l'appareil ;
- l'appareil doit être placé de manière à ce qu'il soit facile d'y accéder, en dehors de toutes possibilités d'immersion ;
- l'appareil et ses éléments annexes doivent être maintenus en bon état de fonctionnement : des essais de vérification des organes d'étanchéité et de mise à décharge comportant les mesures correspondantes sont effectués périodiquement sous la responsabilité du propriétaire et au moins une fois par an ; les résultats sont notés sur une fiche technique propre à l'appareil et transmis à l'autorité sanitaire.

L'eau contenue dans les réservoirs de coupure, dans les appareils de disconnection et dans les canalisations situées à leur aval est considérée comme eau non potable.

16.4 - Manque de pression.

Lorsque les conditions prévues à l'article 14, alinéa 4, du présent titre, ne peuvent être satisfaites, les propriétaires peuvent installer des surpresseurs ou des réservoirs conformes aux dispositions prévues à l'article 7 du présent titre. Les canalisations alimentant ces réservoirs n'assurent aucune distribution au passage.

Chaque installation fait obligatoirement l'objet d'un avis de l'autorité sanitaire, après consultation du Service ou de l'organisme chargé de la gestion technique de la distribution publique d'eau et d'un avis du Conseil Départemental d'Hygiène. Ce dernier avis n'est pas requis pour les surpresseurs en prise et refoulement directs.

Dans les immeubles de grande hauteur ou de grande surface, l'installation peut être fractionnée en plusieurs stations réparties à des niveaux différents, afin d'éviter de trop grandes pressions. Les appareils installés doivent, en outre, être conformes aux dispositions de sécurité prescrites pour ces catégories de constructions.

De telles installations ne doivent être à l'origine d'aucune nuisance lors de l'exploitation, en particulier création de coups de bélier, augmentations excessives de la vitesse de l'eau, vibrations, bruits, retour de pression sur le réseau public.

16.5 - Les dispositifs de traitement des eaux.

Les éventuels dispositifs de traitement des eaux insérés dans les réseaux intérieurs de caractère privé, doivent être conçus, installés et exploités conformément à la réglementation en vigueur, notamment, en ce qui concerne l'emploi de matières introduites ou susceptibles de s'incorporer à l'eau de consommation ainsi qu'il est indiqué à l'article 8 du présent titre¹.

Une eau trop douce peut entraîner l'apparition de phénomènes de corrosion, afin d'éviter ces inconvénients, la dureté d'une eau traitée ne doit pas descendre au-dessous de la valeur 15 degré hydrotimétrique (10°T.H).

La canalisation d'alimentation de tout poste de traitement doit comporter un dispositif de protection placé à l'amont immédiat de chaque appareil afin d'éviter tout retour des produits utilisés ou des eaux traitées. Les canalisations de rejet doivent permettre une évacuation gravitaire et comporter une rupture de charge, avant déversement, par mise à l'air libre.

16.6 - Les dispositifs de traitement de l'air fonctionnant à l'eau potable.

Lorsqu'un appareil de traitement d'air fonctionne à l'eau, à partir du réseau de distribution d'eau potable, son installation ne doit pas permettre un quelconque retour d'eau modifiée ou susceptible de l'être.

Les canalisations de rejet doivent permettre une évacuation gravitaire des eaux et comporter une rupture de charge, avant déversement, par mise à l'air libre.

Lorsqu'une installation comporte un circuit de recyclage ou qu'il est envisagé d'adjoindre à l'eau un produit de traitement non réglementé ou non autorisé par l'autorité sanitaire, cette installation ne doit pas être en relation directe avec le réseau d'eau potable.

16.7 - Les dispositifs de chauffage.

Les installations de chauffage ne doivent pas permettre un quelconque retour, vers le réseau d'eau potable, d'eau des circuits de chauffage ou des produits introduits dans ces circuits pour lutter contre le gel ou d'autres substances non autorisées par la réglementation.

A cet effet, l'installation ne doit pas être en relation directe avec le réseau d'eau potable.

16.8 - Les productions d'eau chaude et les productions d'eau froide destinées à des usages alimentaires ou sanitaires.

Les canalisations d'eau alimentant les appareils de production doivent être protégées contre tout retour. Ces appareils et canalisations doivent comporter tous les dispositifs de sécurité nécessaires au bon fonctionnement des installations.

L'eau produite, du fait de sa température, ne doit pas être à l'origine de détérioration des canalisations qui la véhiculent ou des appareils qui la distribuent.

Les réservoirs et les éléments en contact avec l'eau produite doivent répondre aux prescriptions des articles 3 et 7.2 à 7.4 du présent titre.

¹ Circulaire du 3 mai 1963 (J.O. du 11 mai 1963).

Les canalisations de rejet doivent permettre une évacuation gravitaire des eaux et comporter une rupture de charge, avant déversement, par mise à l'air libre.

16.9 - Traitement thermique.

Dans le cas d'un traitement thermique de l'eau destinée à la consommation humaine par échange et lorsque le fluide vecteur est constitué de produits ayant reçu un avis favorable du Conseil Supérieur d'Hygiène Publique de France, pour une utilisation en simple échange, le dispositif doit satisfaire à l'une des deux conditions suivantes :

- toutes précautions doivent être prises dans la conception de l'échangeur et dans le choix des matériaux pour limiter les risques de détérioration, notamment dans le cas où l'échangeur est destiné à assurer les besoins en chauffage de plus d'une famille.
- l'installation doit être conçue de telle façon que la pression de l'eau potable à l'intérieur de l'appareil d'échange soit en permanence supérieure à la pression régnant en tout point de l'enceinte du fluide vecteur.

Toute installation utilisant les produits mentionnés au premier alinéa du présent article doit comporter un moyen de procéder à un contrôle de l'existence d'une fuite éventuelle.

Dans le cas de traitement thermique de l'eau potable par échange et lorsque le fluide vecteur est constitué de produits autres que ceux visés au premier alinéa du présent article, la perforation de l'enveloppe de ce fluide ne doit en aucun cas permettre le contact entre celui-ci et l'eau destinée à la consommation humaine. La détérioration du dispositif d'échange doit se manifester de façon visible à l'extérieur de ce dispositif.

Quelque soit le fluide vecteur utilisé, une plaque est apposée sur le dispositif de traitement thermique pour indiquer la nature des produits pouvant être admis en application du présent article et des précautions élémentaires à respecter en cas de fuite du fluide vecteur. Une instruction technique du Centre Scientifique et Technique du Bâtiment définit, en outre, les règles de conformité des échangeurs thermiques et de leurs installations au présent article.

Les dispositions du présent article sont applicables à compter du sixième mois suivant la publication du présent arrêté.

16.10 - Les appareils sanitaires, ménagers ou de cuisine.

Tous les appareils sanitaires, ménagers ou de cuisines raccordées au réseau potable ne doivent en aucune manière permettre la pollution de ce réseau.

Toutes les alimentations immergées ou susceptibles de l'être sont interdites.

Il y a lieu de prévoir et d'adapter tout dispositif approprié afin d'éviter le retour d'eaux usées

16.11 - Les dispositifs d'arrosage, de lavage ou d'ornement.

Les appareils d'arrosage, de lavage, manuel ou automatiques, ou d'ornement, arasés au niveau du sol sont interdits.

Dans le cas où il est fait appel à des robinets en élévation, ceux-ci doivent être placés à une distance d'au moins 50 centimètres au-dessus du sol avoisinant, et être munis de dispositifs de protection évitant tout retour d'eaux polluées vers le réseau d'eau potable.

16.12 - Les équipements particuliers.

Toutes les canalisations et appareils destinés à alimenter des installations industrielles, commerciales ou artisanales de toute nature et raccordés sur le réseau d'eau potable doivent répondre à l'ensemble des dispositions fixées par le présent titre.

16.13 - Les installations provisoires.

Toutes les installations provisoires destinées à desservir des chantiers de toute nature (chantiers de construction ou autres) ou des alimentations temporaires (telles que : expositions, marchés, cirques, théâtres) raccordées sur le réseau d'eau potable, ne doivent présenter aucun risque pour celui-ci. Elles doivent de toute façon répondre à l'ensemble des dispositions fixées par le présent titre.

ARTICLE 17

Les installations en sous-sol

Toutes précautions doivent être prises pour que les canalisations d'eau potable, ainsi que les appareils qui y sont raccordés tels que : bâches, compteurs, robinets de puisage ne soient en aucune manière immergés à l'occasion d'une mise en charge d'un égout ou d'inondations fréquentes.

Un puits de relevage doit obligatoirement être installé et comporter un dispositif d'exhaure à mise en marche automatique, lequel doit exclure toute possibilité d'introduction d'eaux polluées dans les installations d'eau potable.

ARTICLE 18

Entretien des installations

En plus des dispositions visées à l'article 7, paragraphe 2, alinéa 5, du présent titre, les propriétaires, locataires et occupants doivent maintenir les installations intérieures en bon état d'entretien et de fonctionnement, et supprimer toute fuite dès qu'elle est décelée.

Les canalisations, robinets d'arrêt, robinets de puisage, robinets à flotteur des réservoirs de chasse, robinets de chasse et tous autres appareils doivent être vérifiés aussi souvent que nécessaire et au moins une fois par an.

ARTICLE 19

Immeubles astreints à la protection contre l'incendie, utilisant un réseau d'eau potable

Dans le cas des immeubles où la sécurité impose une protection contre les risques d'incendie, l'ensemble des installations correspondantes, raccordées à un réseau d'eau potable, doivent répondre aux dispositions du présent titre, qu'il s'agisse des canalisations, des réservoirs ou appareils destinés au bon fonctionnement de ces installations.

SECTION 4

DISPOSITIONS DIVERSES

ARTICLE 20

Surveillance hygiénique des eaux destinées à l'alimentation humaine

20.1 - Surveillance sanitaire de la qualité des eaux.

La qualité des eaux doit faire l'objet d'une surveillance sanitaire suivant la réglementation en vigueur¹.

20.2 - Désinfection des réseaux.

Tout réseau d'adduction collective, tout réservoir, toute canalisation neuve ou ancienne, destinés à la distribution de l'eau potable, doivent faire l'objet avant leur mise ou remise en service, et dans leur totalité, d'un rinçage méthodique et d'une désinfection effectuée dans les conditions fixées par les instructions techniques du Ministère chargé de la Santé².

En outre, des mesures de désinfection complémentaires peuvent être prescrites en cours d'exploitation au cas où des contaminations sont observées ou à craindre.

20.3 - Contrôle des désinfections.

L'efficacité des désinfections est contrôlée au frais du propriétaire.

La mise en service d'un réseau collectif neuf, public ou privé, ne peut être effectuée qu'après délivrance par l'autorité sanitaire du procès-verbal de réception hygiénique du réseau.

¹ Notamment Code de la Santé - Livre premier, titre 1, chapitre III et textes d'application - décret du 1^{er} août 1961 et arrêté du 10 août 1961, arrêté du 15 mars 1962, circulaire du 15 mars 1962.

² Circulaire du 15 mars 1962 relative aux instructions générales concernant les eaux d'alimentation et la glace alimentaire (J.O. du 27 mars et du 15 avril 1962).

TITRE II

LOCAUX D'HABITATION ET ASSIMILES

CHAPITRE I

CADRE DE LA RÉGLEMENTATION

ARTICLE 21

Définition

Par « habitation » il faut entendre tout local servant de jour ou de nuit au logement ainsi qu'au travail, au repos, au sommeil, à l'agrément ou aux loisirs lorsque les activités spécifiques s'exercent au moins partiellement dans le même ensemble de pièces que la vie familiale.

ARTICLE 22

Domaine d'application

Les articles suivants définissent, en application du Code de la Santé Publique, les conditions d'occupation, d'utilisation et d'entretien des habitations, de leurs équipements, et de leurs dépendances.

L'aménagement et l'équipement des habitations nouvelles, ainsi que les additions et les surélévations de constructions existantes, sont régis par le décret n° 69.596 du 14 juin 1969 modifié, portant règlement de construction, et ses annexes¹.

Les dispositions du présent règlement s'appliquent à :

- la construction, l'aménagement et l'équipement des bâtiments qui ne sont pas visés par le décret n° 69.596 du 14 juin 1969 fixant les règles générales de construction des bâtiments d'habitation,
- l'aménagement et l'équipement des habitations existantes même réalisés partiellement, chacune des opérations élémentaires devant être exécutée conformément aux dispositions du présent règlement.

L'Administration ne peut prescrire la mise en conformité immédiate avec plusieurs ou éventuellement l'ensemble des dispositions du présent règlement que dans le cas où la nécessité en est démontrée pour assurer notamment l'application des dispositions du Code de la Santé Publique relatives à la salubrité des habitations et de leurs dépendances.

¹ Arrêtés du 14/06/1969 concernant l'isolation acoustique, les gaines de télécommunications, les vide-ordures, les fosses septiques (J.O. du 24 juin 1969).

- Arrêtés du 22/10/1969 concernant les installations électriques, les conduits de fumée, l'aération (J.O. du 30 octobre 1969).

- Arrêté du 10/09/1970 concernant la protection contre l'incendie : façades vitrées, couvertures en matériaux combustibles, bâtiments d'habitation (J.O. du 29 septembre 1970).

- Décret n° 74.306 du 10 avril 1974 modifiant le décret n° 69.596 du 14 juin 1969 fixant les règles générales de construction des bâtiments d'habitation (J.O. du 18 avril 1974) et arrêté du 10 avril 1974 concernant l'isolation thermique et réglage automatique des installations de chauffage dans les bâtiments d'habitation (J.O. du 18 avril 1974).

CHAPITRE II

USAGE DES LOCAUX D'HABITATION

SECTION 1

ENTRETIEN ET UTILISATION DES LOCAUX

ARTICLE 23

Propreté des locaux communs et particuliers

Les habitations et leurs dépendances doivent être tenues, tant à l'intérieur qu'à l'extérieur, dans un état constant de propreté.

23.1 - Locaux d'habitation.

Dans chaque immeuble, le mode de vie des occupants des logements ne doit pas être la cause d'une dégradation des bâtiments ou de la création de conditions d'occupation contraires à la santé. Tout ce qui peut être source d'humidité et de condensation excessives doit être, en particulier, évité. Le renouvellement de l'air doit être assuré et les orifices de ventilation non obturés.

Dans le même souci d'hygiène et de salubrité, il ne doit pas être créé d'obstacles permanents à la pénétration de l'air, de la lumière et des radiations solaires dans les logements. Les arbres situés à proximité des fenêtres, doivent être élagués, en tant que de besoin.

Dans les logements et leurs dépendances, tout occupant ne doit entreposer ou accumuler ni débris, ni déjections, ni objets ou substances diverses pouvant attirer et faire proliférer insectes, vermine et rongeurs ou créer une gêne, une insalubrité, un risque d'épidémie ou d'accident.

Dans le cas où l'importance de l'insalubrité et les dangers définis ci-dessus sont susceptibles de porter une atteinte grave à la santé ou à la salubrité et à la sécurité du voisinage, il est enjoint aux occupants de faire procéder d'urgence au déblaiement, au nettoyage, à la désinfection, à la dératisation et à la désinsectisation des locaux.

En cas d'inobservation de cette disposition et après mise en demeure adressée aux occupants, il peut être procédé d'office à l'exécution des mesures nécessaires dans les conditions fixées par le Code de la Santé Publique (article L.1311.4)¹.

23.2 - Circulation et locaux communs.

Dans les locaux à usage commun : vestibules, couloirs, escaliers, remises à voitures d'enfants, cabinets d'aisance, salles d'eau, locaux de gardiennage et autres analogues, les sols et les parois doivent être maintenus en bon état de propreté par tous moyens non susceptibles de nuire à la santé. Les accès pour voitures d'enfants doivent être distincts de ceux pour les poubelles.

Les gaines de passage des diverses canalisations, ainsi que les emplacements renfermant les compteurs sont maintenus en constant état de propreté, et d'entretien, leur accessibilité facile doit être conservée en permanence.

Dans les cours, courettes et allées de circulation, les dépôts d'ordures et débris de toute nature sont interdits, même à titre temporaire. Les gravats doivent être évacués au fur et à mesure de l'exécution des travaux dont ils proviennent, et en tout état de cause, ne doivent pas s'opposer à la libre circulation des usagers.

Les circulations et parties communes qui de jour ne possèdent pas un éclairage naturel suffisant, doivent être pourvues d'un éclairage artificiel en vue, tant d'empêcher toute salissure ou dépôt d'ordures et d'immondices, que de faciliter leur nettoyage et entretien.

L'éclairage des parties communes doit être maintenu en bon état de fonctionnement.

¹ Les personnes dont le comportement nécessite le renouvellement de ces mesures peuvent être signalées, à toutes fins utiles aux services sociaux ou de polices compétentes. Des associations d'entraide à but désintéressé peuvent avec l'accord de ces personnes prendre en charge l'entretien du logement jusqu'à ce que l'état des lieux et le comportement des occupants redeviennent normaux.

23.3 - Dépendances.

Les jardins et leurs aménagements, ainsi que les plantations doivent être soigneusement entretenus de façon à maintenir l'hygiène et la salubrité des habitations.

L'accès des aires de jeux et bacs à sable doit être interdit aux animaux, le sable doit être changé au minimum une fois par an et désinfecté en tant que de besoin.

ARTICLE 24

Assainissement de l'atmosphère des locaux

Pendant les périodes d'occupation des locaux, leur atmosphère ne peut être traitée en vue de les désodoriser, désinfecter ou désinsectiser par des procédés tendant à introduire dans l'air des gaz nocifs ou toxiques ou à émettre des radiations abiotiques¹.

Lorsque de tels procédés ont été employés, les locaux doivent être ventilés avant une nouvelle occupation.

Quand de l'air est distribué dans les locaux occupés, il doit être prélevé en un point présentant le maximum de garantie quant à sa pureté. Il est convenablement dépoussiéré et amené à une température et à un degré hygrométrique convenable.

L'air vicié doit être évacué directement à l'extérieur ou par les systèmes d'évacuation d'air vicié dont sont munies les cuisines et les pièces de service (salle de bain, W.C.) le rejet de l'air vicié ne doit pas constituer une gêne pour le voisinage.

La ventilation des logements dans les bâtiments existants doit assurer un renouvellement efficace de l'atmosphère sans créer de courant d'air gênant.

ARTICLE 25

Battage des tapis, poussières jetées par les fenêtres

Il est interdit de battre ou de secouer des tapis, paillasons, draperies ou étoffes quelconques dans les cours et courettes ou dans les voies ouvertes ou non à la circulation, ainsi qu'aux fenêtres donnant sur ces cours, courettes, ou voies en dehors des heures fixées par l'autorité municipale.

Les dérogations ne pourront pas être accordées après 8 heures.

ARTICLE 26

Présence d'animaux dans les habitations, leurs dépendances, leurs abords et les locaux communs

Sans préjudice de l'application de la réglementation en vigueur², il est interdit d'élever et d'entretenir dans l'intérieur des habitations leurs dépendances et leurs abords, et de laisser stationner dans les locaux communs, sur les terrasses, les loggias et balcons, des animaux de toutes espèces dont le nombre ou le comportement ou l'état de santé pourraient porter atteinte à la sécurité, la salubrité ou à la quiétude des habitations ou de leur voisinage³.

Il est de même interdit d'attirer systématiquement ou de façon habituelle des animaux, notamment les pigeons et les chats, quand cette pratique est une cause d'insalubrité ou de gêne pour le voisinage.

¹ L'emploi d'acide cyanhydrique du bromure de méthyle et de l'oxyde d'éthylène est interdit dans les locaux d'habitation et locaux y attenants par arrêté en date du 1^{er} mars 1950.

² Loi du 19 juillet 1976 relative aux installations classées pour la protection de l'environnement (rubrique n° 58 de la nomenclature des installations classées pour la protection de l'environnement).

³ Des dispositions spéciales sont prévues au titre concernant les maladies transmissibles et au titre relatif à l'hygiène en milieu rural.

ARTICLE 27

Conditions d'occupation des locaux¹

27.1 - Interdiction d'habiter dans les caves, sous-sols.

L'interdiction d'habiter dans les caves, sous-sols, combles et pièces dépourvues d'ouverture est précisée dans l'article L.43 du Code de la Santé.

27.2 - Caractéristiques des pièces affectées à l'habitation.

Les pièces affectées à l'habitation doivent présenter les caractéristiques suivantes :

- a) les murs ainsi que le sol doivent assurer une protection contre l'humidité notamment contre les remontées d'eaux telluriques ;
- b) l'éclairage naturel au centre des pièces principales et des cuisines doit être suffisant pour permettre par temps clair, l'exercice des activités normales de l'habitation, sans recourir à un éclairage artificiel. A cet effet, la pièce doit être munie de baies ouvrant directement sur un espace libre.

27.3 - Utilisation des caves et sous-sols comme remises de véhicules automobiles.

Les caves et sous-sols ne peuvent être utilisés comme locaux susceptibles d'abriter des moteurs dégageant en fonctionnement des gaz de combustion que s'ils sont spécialement aménagés à cet effet pour garantir l'hygiène et la sécurité. Ceci vise entre autres les remises de véhicules automobiles. La ventilation devra être parfaitement assurée, sans nuisance pour l'habitat et le voisinage.

ARTICLE 28

Parcs de stationnement couverts dans les locaux d'habitation

Les conditions d'aménagement, d'exploitation et d'entretien des parcs de stationnement couverts desservant des immeubles d'habitation et qui ne sont pas soumis à la législation des installations classées pour la protection de l'environnement doivent être conformes aux dispositions de la réglementation spécifique applicable aux parcs de stationnement couverts². Leur ventilation doit, en particulier, être convenablement assurée pour éviter la stagnation de gaz nocifs.

SECTION 2

ENTRETIEN ET UTILISATION DES ÉQUIPEMENTS

ARTICLE 29

Évacuation des eaux pluviales et usées

29.1 - Évacuation des eaux pluviales.

Les ouvrages d'évacuation (gouttières, chéneaux, tuyaux de descente, etc.) doivent être maintenus en bon état de fonctionnement et d'étanchéité, ils sont nettoyés autant qu'il est nécessaire pendant et après la chute des feuilles, et au moins une fois par an.

Il est interdit de jeter des débris et autres immondices de toute nature dans ces ouvrages et d'y faire aucun versement.

29.2 - Évacuation des eaux et matières usées.

Les eaux ménagères ainsi que les eaux vannes sont éloignées rapidement des habitations sans stagnation.

L'évacuation des eaux ménagères dans les ouvrages réservés aux eaux pluviales est interdite. Elle peut toutefois être provisoirement tolérée, en l'absence d'un ouvrage d'assainissement proprement dit, par autorisation motivée accordée sur l'avis de l'autorité sanitaire et après passage dans une boîte à graisse.

¹ Chapitre IV - Titre 1^{er} - Livre 1^{er} - Du Code de la Santé Publique et des textes pris pour son application.

² Circulaire du 3 mars 1975 relative aux parcs de stationnement couverts (J.O. du 6 mai 1975).

Dans le cas où la voie publique desservant l'immeuble n'est pas pourvue d'un ouvrage réglementaire d'évacuation d'eaux usées ou quand une impossibilité technique reconnue par l'autorité sanitaire s'oppose au raccordement à l'égout public, toutes les eaux et les matières usées sont dirigées préalablement à leur éloignement sur des dispositifs de traitement répondant aux exigences formulées par des textes réglementaires spéciaux et de dimensions proportionnées aux rejets qu'ils sont susceptibles de recevoir.

Le raccordement des installations d'assainissement des immeubles aux ouvrages publics d'évacuation des eaux et matières usées et établis sous la voie publique à laquelle les immeubles ont accès, soit directement soit par l'intermédiaire de voies privées ou de servitudes de passage est obligatoire dans les conditions prévues par l'article L. 33 du Code de la Santé.

Aucun sursis ne sera accordé à cette astreinte dans le cas où les évacuations des habitations seraient susceptibles de porter atteinte à l'hygiène et à la salubrité.

29.3 - Déversements délictueux.

Il est interdit d'introduire dans les ouvrages publics, directement ou par l'intermédiaire de canalisations d'immeubles, toute matière solide, liquide ou gazeuse susceptible d'être la cause directe ou indirecte soit d'un danger pour le personnel d'exploitation des ouvrages d'évacuation et de traitement, soit d'une dégradation desdits ouvrages ou d'une gêne dans leur fonctionnement. L'interdiction porte notamment sur le déversement d'hydrocarbure, d'acides, de cyanures, de sulfures, de produits radioactifs et plus généralement de toute substance pouvant dégager soit par elle-même, soit après mélange avec d'autres effluents des gaz ou vapeurs dangereux, toxiques ou inflammables.

Cette interdiction vise aussi toutes les substances susceptibles d'entraîner une dégradation du milieu récepteur.

Les effluents, par leur quantité et leur température, ne doivent pas être susceptibles de porter l'eau des égouts à une température supérieure à 30°C.

Sous réserves des dispositions prévues à l'article 91, le déversement de liquides ou matières provenant de la vidange des fosses fixes ou mobiles est interdit dans les réseaux d'assainissement. Il en est de même pour les liquides ou matières, extraits des fosses septiques, bac à graisse, ou appareils équivalents, provenant d'opération d'entretien de ces dispositifs.

Les rejets émanant de toute activité professionnelle exercée à l'intérieur des maisons d'habitation et dont la qualité est différente de celles des effluents domestiques doivent faire l'objet, en application des dispositions de l'article L. 35.8 du Code de la Santé Publique de mesures spéciales de traitement. Il doit en particulier être établi tout dispositif d'arrêt, de neutralisation ou de refroidissement qui soit de nature à satisfaire aux conditions visées ci-dessus.

De plus, un dispositif doit permettre le prélèvement d'échantillons destinés à s'assurer des caractéristiques physiques, chimiques, et biologiques des eaux usées évacuées à l'égout.

ARTICLE 30¹

Ouvrage d'assainissement

Tous les ouvrages appelés à recevoir des eaux et matières usées avec ou sans mélange de tous autres liquides doivent être construits en matériaux appropriés. Leurs parois intérieures doivent être lisses et imperméables. Les joints doivent être hermétiques.

Toutes dispositions doivent être prises pour éviter les effets du gel dans toutes les canalisations d'évacuation.

Ces ouvrages sont proportionnés au volume des matières solides et liquides à recevoir, et établis de manière à assurer le traitement et la bonne évacuation de ces effluents sans qu'ils puissent contaminer les sources, nappes souterraines ou superficielles, puits et citernes.

Les pentes des canalisations, les rayons des parties courbes, les angles de raccordement, sont judicieusement choisis pour éviter toute stagnation et tous engorgements. Tous les ouvrages doivent être conformes aux normes et règlements existants.

¹ Voir décret du 3 juin 1994 et arrêté du 6 mai 1996 modifiant cet article.

30.1 - Conduits d'évacuation.

Le mode de raccordement et le nombre des conduits d'évacuation destinés à recevoir les descentes d'eaux pluviales ou d'eaux ménagères et les chutes d'aisances, sont déterminés par le système d'égout public existant, ou par les dispositifs individuels d'évacuation ou de collecte prévus pour recueillir ces rejets et permettre ou non leur mélange.

Chaque conduit d'évacuation doit être visible partout où il n'y a pas nécessité de l'enterrer. Les joints ne doivent pas être noyés dans la maçonnerie.

Des regards facilement accessibles doivent être établis en nombre suffisant, judicieusement disposés et obligatoires à chaque changement de direction. Ils sont fermés par des tampons hermétiques. Pour des raisons de sécurité, il est recommandé de faire emploi de tampons circulaires.

Dans le système séparatif, les conduits d'évacuation des eaux pluviales, des eaux ménagères et des eaux vannes, ne doivent avoir, à l'intérieur comme à l'extérieur des constructions, que des regards entièrement distincts et aucune possibilité d'intercommunication.

Dans certains cas exceptionnels, l'autorité sanitaire peut exiger l'adjonction de moyen de relevage et d'évacuation des eaux et matières usées.

Toutes dispositions doivent alors être prises pour que ces modes d'évacuation ne puissent être la cause de gêne ni d'odeurs.

30.2 - Conditions générales d'établissement des branchements à l'ouvrage public.

Les branchements d'immeubles sur les ouvrages peuvent être réalisés, en ce qui concerne la partie située sous la voie publique

– soit d'office par l'Administration dans les cas prévus par la Loi, notamment à l'occasion de la mise en service d'un égout neuf disposé pour recevoir les eaux usées,

– soit à l'initiative des propriétaires qui doivent, sous peine de poursuites, en adresser la demande à l'Administration¹ et se conformer strictement aux prescriptions qui leur sont imposées.

L'autorisation de raccordement précisera les modalités selon lesquelles le branchement demandé devra être réalisé. Des dispositions administratives ou des particularités d'exécution pourront imposer le recours aux services, soit d'un délégué fonctionnel autorisé à représenter la collectivité intéressée, soit d'un entrepreneur choisi sur la liste des entrepreneurs qualifiés admis par adjudication ou non, par l'administration concernée à exécuter les travaux de branchement aux conditions d'un cahier des charges et d'un bordereau de prix autorisé.

A défaut de dispositions administratives spéciales, les branchements seront réalisés par les soins directs du propriétaire qui devra alors faire appel à un entrepreneur de son choix qualifié en titre et spécialisé, et recevoir l'agrément de l'autorité compétente avant la mise en service du branchement².

Dans tous les cas, le propriétaire demeurera responsable, tant vis-à-vis de l'administration que des tiers, des conséquences de l'établissement, de l'existence et de l'entretien de son branchement tant à l'extérieur qu'à l'intérieur de son immeuble ou de sa propriété.

La constitution des tuyaux et de leurs joints, ainsi que leur profondeur et leurs conditions de pose, doivent assurer durablement la bonne conservation du branchement en service, notamment son étanchéité en dépit des effets de la circulation des véhicules.

Le diamètre intérieur du branchement doit être inférieur à celui de la canalisation réceptrice, sans pouvoir descendre en dessous de 15 cm.

Dans toute la mesure du possible les branchements sont rectilignes et pourvus d'une pente minimale de 3 centimètres par mètre.

Lorsque le branchement rencontre sous la voie publique des tuyaux d'eau, de gaz, des canalisations électriques, etc., ces ouvrages sont isolés dans un fourreau en fonte ou constitué d'un matériau donnant les mêmes garanties aux frais du propriétaire.

¹ Les demandes sont remises :

- à la Mairie du lieu pour les demandes de déversement à l'égout
- à la Mairie du lieu qui dirigera sur les services compétents municipaux ou départementaux, pour les demandes de raccordement.

² En fin de travaux, la délivrance d'une attestation de conformité est de la compétence des services techniques des collectivités locales, ou de celle des services chargés de l'exploitation des réseaux d'assainissement.

La réalisation du raccordement fait l'objet d'un soin particulier notamment sur les canalisations publiques de faible diamètre. L'insertion du branchement ne doit former aucune saillie ni introduire aucune irrégularité des parois à l'intérieur de l'ouvrage. Le déversement doit s'opérer sous une obliquité convenable de manière à ne pas troubler le régime d'écoulement dans les canalisations publiques.

Lorsque la canalisation publique comporte des boîtes de branchement ou des culottes d'attente, le raccordement se fait obligatoirement sur la boîte ou la culotte la plus proche en aval.

Lorsque la canalisation publique ne comporte pas de boîte de branchement, le raccordement s'effectuera autant que possible, par l'intermédiaire d'un regard borgne chevalant la canalisation publique.

Aucun obstacle ne doit s'opposer à la circulation de l'air entre l'égout public et les tuyaux d'évent des chutes de cabinets d'aisances et des descentes d'eaux ménagères ainsi que les ventilations de fosses, notamment lorsque le raccordement nécessite l'installation d'un poste de relevage. Ce dernier doit être aménagé de façon que la stagnation des eaux usées soit réduite au minimum et qu'il ne puisse y avoir aucune accumulation de gaz dangereux.

Tout branchement abandonné doit être signalé à l'administration qui peut exiger son enlèvement ou son bourrage. En tout état de cause, ses extrémités accessibles seront soigneusement obturées après qu'il aura été convenablement nettoyé.

Tout branchement particulier inutilisé pour quelque cause que ce soit doit être soigneusement remblayé aux frais du propriétaire.

30.3 - Dispositifs privés individuels d'assainissement.

Dans le cas où la voie publique desservant l'immeuble n'est pas pourvue d'un ouvrage d'évacuation des eaux usées, toutes les eaux usées sont dirigées préalablement à leur éloignement sur des dispositifs d'accumulation ou de traitement répondant aux exigences formulées par des textes réglementaires spéciaux.

30.3.1 Entretien des dispositifs

Les fosses septiques sont vidangées aussi souvent que nécessaire pour éviter tout entraînement ou tout débordement des boues et des flottants ; elles sont vidangées au moins une fois tous les cinq ans.

Les bacs séparateurs sont nettoyés aussi souvent que nécessaire pour éviter toute obstruction, sortie de graisses ou de matières sédimentées et prévenir les dégagements d'odeurs.

Les installations comportant des équipements électromécaniques font l'objet d'une vérification au moins semestrielle. Il est remédié aux incidents et aux pannes dans un délai ne dépassant pas 72 heures à partir du moment où ils ont été décelés. Les boues produites dans les installations d'épuration biologiques à boues activées sont déconcentrées et les pièges à boues sont vidangés au moins une fois tous les six mois.

Le dispositif de répartition d'un filtre bactérien percolateur est nettoyé régulièrement, au moins une fois par an : il est veillé au maintien permanent de son horizontalité et d'une ventilation efficace.

La vidange des fosses chimiques et des fosses d'accumulation est réalisée en fonction des caractéristiques particulières des appareils et des instructions des constructeurs.

Pour des bâtiments d'habitation autres que les maisons d'habitation individuelles, le maintien en service des dispositifs d'assainissement autonome est subordonné à l'obligation d'observer les règles d'entretien définies par le constructeur.

30.3.2 Certificats de vidange - carnets d'entretien

Toute opération de vidange ne peut être exécutée que par un entrepreneur autorisé par le maire¹. Les justifications de ces opérations sont tenues à la disposition des autorités sanitaires.

Toute opération d'entretien sur un appareil comportant un dispositif électromécanique est consignée dans un carnet.

30.3.3 Exécution des travaux à l'intérieur d'un dispositif

Les visites et travaux à l'intérieur des dispositifs ne doivent être entrepris qu'après vidange du contenu et assainissement de l'atmosphère par une ventilation forcée.

¹ Arrêté interministériel du 3 mars 1982 (JO du 9 avril 1982 modifié par j'arrêté du 14 septembre 1983 (JO du 16 octobre 1983) fixant les règles de construction et d'installation des fosses septiques et appareils analogues utilisés en matière d'assainissement autonome des bâtiments d'habitation.

L'assainissement de l'atmosphère doit être maintenu par introduction d'air à raison de 30 mètres cubes au moins, par heure et par personne occupée. Le volume d'air ne doit en aucun cas être inférieur au double du volume de l'atmosphère du lieu de travail.

30.3.4 Mise hors service des dispositifs d'assainissement autonome

Les dispositifs de traitement et d'accumulation ainsi que les fosses septiques mis hors service ou rendus inutiles pour quelque cause que ce soit sont vidangés et curés. Ils sont soit comblés soit désinfectés s'ils sont destinés à une autre utilisation.

ARTICLE 31

Conduits de fumée et de ventilation - Appareils à combustion

31.1 - Généralités.

Les conduits de fumée et de ventilation doivent être enlevés à 0,40 m au-dessus des faîtages ou 1,20 m au-dessus des éléments les plus élevés des toitures terrasses et à 8 m de toute autre construction sans que cela occasionne une gêne pour le voisinage.

Les conduits de fumée intérieurs ou extérieurs, fixes ou mobiles, utilisés pour l'évacuation des gaz de la combustion doivent être maintenus constamment en bon état d'entretien et de fonctionnement et ramonés périodiquement en vue d'assurer le bon fonctionnement des appareils et d'éviter les risques d'incendie et d'émanations de gaz nocifs dans l'immeuble, ainsi que les rejets de particules dans l'atmosphère extérieure.

A l'entrée en jouissance de chaque locataire ou occupant, le propriétaire ou son représentant doit s'assurer du bon état des conduits, appareils de chauffage ou de production d'eau chaude desservant les locaux mis à leur disposition, dans les conditions définies au paragraphe suivant.

Les appareils de chauffage, de cuisine, ou de production d'eau chaude ne peuvent être branchés dans les conduits qu'après examen de ceux-ci. L'installateur qui procède à ces examens doit remettre à l'utilisateur un certificat établissant l'étanchéité du conduit dans des conditions normales d'utilisation, sa régularité et sa suffisance de section, sa vacuité, sa continuité et son ramonage.

Le résultat d'un examen révélant des défauts rendant dangereuse l'utilisation du conduit doit être communiqué à l'utilisateur et au propriétaire. La remise en service du foyer est alors subordonnée à la remise en état du conduit.

Lorsqu'on veut obturer un conduit hors-service cette obturation ne peut être faite qu'à sa partie inférieure. Toute remise en service doit faire l'objet d'une vérification.

Lorsque le conduit, par son état, est inutilisable, l'autorité, sanitaire peut dispenser de sa réfection, sous réserve que toutes dispositions, notamment le remblaiement, soient prises pour empêcher définitivement tout branchement d'appareil, à quel que niveau que ce soit.

Les conduits de fumée ne doivent être utilisés que pour l'évacuation des gaz de combustion. Toutefois, ils peuvent éventuellement servir à la ventilation de locaux domestiques. En cas de retour d'un conduit de fumée à sa destination primitive, il doit être procédé aux vérifications prévues à l'alinéa 2 du présent article. En tout état de cause, les conduits de ventilation ne peuvent pas être utilisés comme conduits de fumée.

Les gaz brûlés de tous les appareils utilisant des combustibles solides liquides ou gazeux (sauf exceptions autorisées par les arrêtés du 2 août 1977 et du 3 mai 1978) doivent obligatoirement être évacués par un conduit de fumée s'élevant réglementairement au-dessus du bâtiment qui les abrite.

Les appareils de chauffage, de cuisine ou de production d'eau chaude doivent être constamment tenus en bon état de fonctionnement. Ils sont nettoyés et vérifiés au moins une fois par an et réparés par un professionnel qualifié dès qu'une défektivité se manifeste.

31.2 - Conduits de ventilation.

Les conduits de ventilation doivent être également en bon état de fonctionnement et ramonés chaque fois qu'il est nécessaire.

Il est interdit de faire circuler l'air d'un logement dans un autre logement.

Il est interdit, en outre, de rejeter l'air vicié en provenance des cuisines, des installations sanitaires, des toilettes dans les parties communes de l'immeuble.

31.3 - Accessoires des conduits de fumée et de ventilation.

Les souches et accessoires des conduits de fumée ou de ventilation, tels que aspirateurs, mitres, mitrons, doivent être vérifiés lors des ramonages et remis en état si nécessaire. Ils doivent être installés de façon à éviter les siphonages, à être facilement nettoyables et à permettre les ramonages.

31.4 - Tubage des conduits individuels.

Le tubage des conduits y compris sur toute la hauteur de la souche, c'est-à-dire l'introduction dans ceux-ci de tuyaux indépendants, ne peut se faire que dans les conditions prévues au document technique unifié 24.1. Il ne peut être effectué que par des entreprises qualifiées à cet effet par l'organisme Professionnel de Qualification et de Classification du Bâtiment. Les conduits tubés ne peuvent être raccordés qu'à des appareils alimentés en combustibles gazeux ou en fuel domestique. Une plaque portant les indications suivantes, doit être fixée visiblement à la partie inférieure du conduit :

- la date de mise en place,
- le rappel que seuls les appareils alimentés au gaz ou au fuel domestique peuvent être raccordés au conduit.

Une deuxième plaque placée au débouché supérieur du conduit doit porter de manière indélébile la mention «conduit tubé ».

Les conduits tubés pourront avoir une section inférieure à 250 cm³, sous réserve qu'ils restent conformes aux conditions requises par la puissance de l'appareil raccordé et permettent un ramonage efficace.

Après tubage, les conduits doivent répondre aux conditions de résistance au feu, d'étanchéité et de stabilité fixées par la réglementation en vigueur. De plus, une vérification du bon état du tubage comportant un essai d'étanchéité, doit être effectuée tous les trois ans à l'initiative du propriétaire.

31.5 - Chemisage des conduits individuels.

Le chemisage des conduits individuels est interdit.

31.6 - Entretien, nettoyage et ramonage.

Les foyers et leurs accessoires, les conduits de fumée individuels et collectifs et les tuyaux de raccordement doivent être entretenus, nettoyés et ramonés dans les conditions ci-après :

Les appareils de chauffage, de production d'eau chaude ou de cuisine individuels, ainsi que leurs tuyaux de raccordement doivent être, à l'initiative des utilisateurs, vérifiés, nettoyés et réglés au moins une fois par an et plus souvent si nécessaire en fonction des conditions et de la durée d'utilisation.

Dans le cas des appareils collectifs, ces opérations seront effectuées à l'initiative du propriétaire ou du syndic. Les conduits de fumée habituellement en fonctionnement et desservant des locaux d'habitation et des locaux professionnels annexes, doivent être ramonés deux fois par an, dont une fois pendant la période d'utilisation.

Ces opérations sont effectuées à l'initiative de l'utilisateur pour les conduits desservant des appareils individuels, ou du propriétaire ou du gestionnaire s'ils desservent des appareils collectifs.

Elles doivent être effectuées par une entreprise qualifiée à cet effet par l'organisme Professionnel de Qualification et de Classification du bâtiment (O.P.Q.C.B.). Un certificat de ramonage doit être remis à l'utilisateur précisant le ou les conduits de fumés ramonés et attestant notamment de la vacuité du conduit sur toute sa longueur.

Toutefois, lorsque les appareils raccordés sont alimentés par des combustibles gazeux, les conduits spéciaux, les conduits tubés et les conduits n'ayant jamais servi à l'évacuation des produits de la combustion de combustibles solides ou liquides pourront n'être ramonés qu'une fois par an.

On entend par ramonage, le nettoyage par action mécanique directe de la paroi intérieure du conduit de fumée afin d'en éliminer les suies et dépôts et d'assurer la vacuité du conduit sur toute sa longueur.

L'emploi du feu ou d'explosifs est formellement interdit pour le ramonage des conduits.

Les dispositifs permettant d'accéder à toutes les parties des conduits de fumée et de ventilation doivent être établis en tant que de besoin et maintenus en bon état d'usage pour permettre et faciliter les opérations d'entretien et de ramonage.

Après tout accident, sinistre, notamment feu de cheminée ou exécution de travaux, le propriétaire ou l'utilisateur du conduit doit faire examiner celui-ci par l'installateur ou tout autre homme de l'art qui établit un certificat, comme il est dit au 5^e alinéa de cet article.

L'autorité compétente peut interdire l'usage des conduits et appareils dans l'attente de leur remise en bon état d'utilisation lorsqu'ils sont la cause d'un danger grave ou qu'un risque est décelé.

Les locataires ou occupants de locaux doivent être prévenus suffisamment à l'avance du passage des ramoneurs. Ils sont tenus de prendre toutes dispositions utiles pour permettre le ramonage des conduits.

SECTION 3

ENTRETIEN DES BATIMENTS ET DE LEURS ABORDS

Indépendamment des mesures d'entretien particulières à chacune des installations définies dans les divers articles, les mesures suivantes doivent être observées en ce qui concerne les bâtiments et leurs abords.

ARTICLE 32

Généralités

Les propriétaires et les occupants d'un immeuble sont tenus d'assurer dans le cadre de leurs obligations respectives, un entretien satisfaisant des bâtiments et de leurs abords.

Les travaux d'entretien doivent être exécutés périodiquement et toute détérioration imprévue de nature à porter un préjudice à la santé des personnes, doit faire sans délai, l'objet d'une réparation au moins provisoire.

ARTICLE 33

Couverture - Murs, cloisons - Planchers - Baies - Gains de passage des canalisations

Les couvertures et les terrasses, les murs et leurs enduits, les cloisons, plafonds, sols, planchers, fenêtres, vasistas, portes, emplacements des compteurs, ainsi que les gaines de passage des canalisations ou des lignes téléphoniques sont entretenus régulièrement pour ne pas donner passage à des infiltrations d'eau ou de gaz, tout en respectant les ventilations indispensables.

Les causes d'humidité doivent être recherchées et il doit y être remédié dans les moindres délais.

Les grillages et lanterneaux doivent être nettoyés et vérifiés pour remplir en permanence l'usage auquel ils sont destinés.

Les sols sont constamment maintenus en parfait état d'étanchéité.

SECTION 4

PRÉCAUTIONS PARTICULIÈRES D'EXPLOITATION

ARTICLE 34

Protection contre le gel

Les propriétaires des immeubles, ou leurs représentants, ainsi que les locataires et autres occupants, notamment en cas d'absence prolongée sont tenus de prendre, dans le cadre de leurs obligations respectives, toutes mesures nécessaires pour empêcher, en période de gel, la détérioration des installations: distribution d'eau froide ou chaude et de gaz, installations de chauffage à eau chaude ou à vapeur ainsi que les évacuations d'eaux et matières usées et assurer en permanence l'alimentation en eau potable des autres usagers.

En cas d'impossibilité de satisfaire à cette dernière prescription sans risque de dégâts pour les canalisations et appareils, l'alimentation en eau potable doit cependant être quotidiennement assurée durant le temps nécessaire à l'approvisionnement de tous les occupants de l'immeuble.

Les propriétaires ou leurs représentants sont tenus de faire afficher en évidence, à l'intérieur des immeubles les instructions nécessaires comportant le détail des manœuvres à exécuter sur les différents circuits en cause.

ARTICLE 35

Locaux inondés ou souillés par des infiltrations

Les locaux inondés ou souillés par quelque cause que ce soit : inondation générale, déversements accidentels, infiltrations ou non étanchéité des équipements notamment d'alimentation en eau ou d'évacuation des eaux pluviales ainsi que des eaux et matières usées, doivent, après enlèvement des eaux et matières répandues, être nettoyés et désinfectés, le plus rapidement possible.

La remise en usage des fosses d'aisances et des puits doit faire l'objet de toutes mesures que nécessite la destination de ces ouvrages.

Les dégradations causées par les eaux et pouvant compromettre la salubrité ou la sécurité des immeubles sont réparées à bref délai.

En cas d'urgence et de risque imminent pour la santé publique, il peut être procédé à l'exécution d'office des mesures nécessaires dans les conditions prévues par le Code de la Santé Publique.

ARTICLE 36

Réserves d'eau non destinées à l'alimentation

Les réserves d'eau non destinées à l'alimentation, les bassins d'ornement ou d'arrosage, ainsi que tous autres réceptacles, sont vidangés aussi souvent qu'il est nécessaire en particulier pour empêcher la prolifération des insectes.

Leur nettoyage et désinfection sont effectués aussi souvent qu'il est nécessaire et au moins une fois par an.

ARTICLE 37

Entretien des plantations

Les plantations sont entretenues de manière à ne pas laisser proliférer les insectes et leurs larves au point qu'ils puissent constituer une gêne ou une cause d'insalubrité. Il doit être procédé, chaque fois qu'il est nécessaire, à une désinsectisation. Nul ne peut s'opposer aux mesures de désinsectisation collectives qui seraient entreprises par l'autorité sanitaire au cas où se manifesterait un envahissement anormal d'un quartier par les insectes et leurs larves.

SECTION 5

EXÉCUTION DE TRAVAUX

ARTICLE 38

Équipement sanitaire et approvisionnement en eau

Lors de travaux dans un immeuble habité, un nombre suffisant de cabinets d'aisances doit être constamment maintenu en état de fonctionnement et l'approvisionnement en eau potable des logements occupés doit être assuré en permanence.

ARTICLE 39

Démolition

La suppression définitive d'un bâtiment doit être précédée d'une opération de dératisation. La démolition une fois commencée doit être poursuivie sans interruption, et comprendre la suppression des caves, vides sanitaires, fosses septiques ou étanches, citernes.

Les branchements à l'égout ainsi que les fosses d'aisances des immeubles en démolition font l'objet des mesures prévues aux articles 30 (30.2 derniers alinéas, 30.3).

Si la démolition fait apparaître des cuves ou réservoirs contenant des liquides inflammables ou toxiques, les services compétents doivent être immédiatement avisés et la démolition interrompue jusqu'à enlèvement par les services spécialisés de ces liquides.

CHAPITRE III

AMÉNAGEMENT DES LOCAUX D'HABITATION

SECTION 1

LOCAUX

ARTICLE 40

Règles générales d'habitabilité

Toutes dispositions doivent être prises pour qu'un chauffage suffisant puisse être assuré.

Tout logement loué ou occupé devra être muni d'une installation intérieure d'alimentation en eau potable provenant de la distribution publique, d'une source ou d'un puits reconnu potable et d'une évacuation réglementaire des eaux usées dans un délai de 6 mois après la publication du présent règlement.

Cette obligation ne vise pas les locaux faisant l'objet d'une interdiction d'habiter, d'une autorisation de démolition ou d'une opération d'utilité publique.

Lorsque des logements ou pièces isolés sont desservis par un ou plusieurs cabinets d'aisances communs, le nombre de ceux-ci est déterminé en tenant compte du nombre de personnes appelées à en faire usage, sur la base d'au moins un cabinet par 10 occupants. Tout cabinet ne doit pas être distant de plus d'un étage des locaux qu'il dessert, ni de plus de 30 mètres en distance horizontale.

Il est interdit d'affecter à usage privatif des cabinets d'aisances communs lorsque ces conditions ne sont pas remplies.

Aucune modification de logements ne doit aboutir à la création de pièces dont les dispositions de surface, de hauteur, et de ventilation et d'éclairage seraient inférieures aux dispositions suivantes.

40.1 - Ouvertures et ventilations.

Les pièces principales, les cuisines et les chambres isolées doivent être munies d'ouverture donnant à l'air libre et présentant une section ouvrante permettant une aération satisfaisante.

Les cuisines et les pièces de service (salles d'eau, cabinets d'aisances) lorsqu'elles sont ventilées séparément, doivent comporter les aménagements suivants en fonction de leur destination :

a) les cuisines et pièces de service possédant un ouvrant donnant sur l'extérieur ces pièces doivent être équipées d'un orifice d'évacuation d'air vicié en partie haute. En sus, les cuisines doivent posséder une amenée d'air frais en partie basse.

b) pièces de service ne possédant pas d'ouvrant donnant sur l'extérieur ; ces pièces doivent être munies d'une amenée d'air frais, soit par gaine spécifique, soit par l'intermédiaire d'une pièce possédant une prise d'air sur l'extérieur. L'évacuation de l'air vicié doit s'effectuer en partie haute, soit par gaine verticale, soit par gaine horizontale à extraction mécanique conformes à la réglementation en vigueur¹.

Lorsque ces pièces de service sont ventilées par un dispositif commun à l'ensemble du logement, ce dispositif doit être réalisé conformément à la réglementation en vigueur¹.

40.2 - Eclairage naturel.

L'éclairage naturel au centre des pièces principales des cuisines, et des chambres isolées, doit être suffisant pour permettre, par temps clair, l'exercice des activités normales de l'habitation sans le recours à des lumières artificielles.

¹ Arrêté du 22 octobre 1969 relatif à l'aération des logements (J.O. du 30 octobre 1969).

40.3 - Superficie des pièces.

L'une au moins des pièces principales du logement doit avoir une surface au sens du décret du 14 juin 1969 supérieure à neuf mètres carrés.

Les autres pièces d'habitation ne peuvent avoir une surface inférieure à sept mètres carrés. Dans le cas d'un logement comportant une seule pièce principale ou constitué par une chambre isolée la surface de ladite pièce doit être au moins égale à neuf mètres carrés.

Pour l'évaluation de la surface de chaque pièce les parties formant dégagement ou cul de sac d'une largeur inférieure à deux mètres ne sont pas prises en compte.

40.4 - Hauteur sous plafond.

La hauteur sous plafond ne doit pas être inférieure à 2,20 m.

ARTICLE 41

Aménagement des cours et courettes des immeubles collectifs

Dans chaque cour ou courette, il est établi une prise d'eau qui sera installée et aménagée de telle sorte qu'il n'y ait pas de retour dans les réseaux de distribution d'eaux potables. Cette prise d'eau ne sera pas arasée au niveau du sol et devra être complétée d'une évacuation réglementaire, siphonnée, des eaux.

Les pentes doivent être convenablement réglées et comporter les aménagements nécessaires en vue de l'évacuation des eaux vers un dispositif capable de retenir les matières pouvant provoquer des engorgements et de s'opposer au passage des rongeurs ; il doit être siphonné dans le cas de l'évacuation des eaux vers un égout.

Les canalisations d'évacuation des eaux pluviales, des eaux ménagères et des matières usées passant sous le sol des cours, courettes et jardins doivent comporter en nombre suffisant des regards judicieusement disposés pour faciliter toute opération éventuelle de désengorgement.

L'accès aux cours et courettes doit être assuré depuis une partie commune de l'immeuble.

SECTION 2

ÉVACUATION DES EAUX PLUVIALES ET USÉES

ARTICLE 42

Évacuation

L'évacuation des eaux pluviales et des eaux usées doit être assurée en permanence.

42.1 - Chutes d'aisances et descentes d'eaux ménagères.

Les chutes d'aisances et descentes d'eaux ménagères sont établies de façon à être accessibles sur toute leur hauteur.

Aucun obstacle ne doit s'opposer à la circulation de l'air entre l'égout public ou le dispositif de traitement des eaux usées et l'atmosphère extérieure, au travers des canalisations et descentes d'eaux usées des immeubles notamment lorsque le raccordement nécessite l'installation d'un poste de relevage.

Afin de satisfaire à cette obligation, les descentes d'eaux usées doivent être prolongées hors combles par un évent d'une section intérieure au moins égale à celle des dites descentes et qui ne doit en aucun cas déboucher soit au-dessous soit à proximité des fenêtres ou réservoirs d'eau.

A ces évents est adapté un dispositif de protection contre le passage des mouches et moustiques.

Des événements peuvent être toutefois remplacés par des dispositifs d'entrée d'air ayant été reconnus aptes à l'emploi par un avis technique délivré conformément aux dispositions de l'arrêté du 2 décembre 1969, portant création d'une commission chargée de formuler des avis techniques sur des procédés matériaux, éléments ou équipements utilisés dans la construction.

L'installation de ces dispositifs peut être effectuée sous réserve qu'au moins un événement assure la ventilation :

- d'une descente d'eaux usées par bâtiment ou par maison d'habitation individuelle ;
- d'une descente d'eaux usées par groupe de 20 logements ou locaux équivalents situés dans un même bâtiment ;
- de toute descente de plus de 24 m de hauteur ;
- de toute descente de 25 à 24 m de hauteur, non munie d'un dispositif d'entrée d'air intermédiaire ;
- de la descente située à l'extrémité amont du collecteur recueillant les effluents des différentes descentes.

Ces dispositifs d'entrée d'air ne peuvent être installés que dans des combles ou espaces inhabités et ventilés ou dans des pièces de service munies d'un système de ventilation permanente (WC, salles d'eaux, ...) à l'exclusion des cuisines. Ils doivent être facilement accessibles sans démontage d'éléments de construction et s'opposer efficacement à toute diffusion dans les locaux d'émanation provenant de la descente.

En tout état de cause, ces dispositifs ne peuvent remplacer les événements nécessaires à la ventilation des installations d'assainissement autonome.

42.2 - Séparation des chutes et descentes.

En élévation, les canalisations de chute des cabinets d'aisance, les descentes d'eaux ménagères et les descentes d'eaux pluviales doivent être distinctes et indépendantes. Ces évacuations ne pourront être réunies, soit selon le principe séparatif, soit selon le principe unitaire, qu'au niveau des collecteurs en sous-sols, vides sanitaires, ou enterrées.

ARTICLE 43

Occlusion des orifices de vidange des postes d'eau

Tous les orifices de vidange des postes d'eaux ménagères tels que éviers, lavabos, baignoires, doivent être pourvus d'un système d'occlusion hydraulique conforme aux normes françaises homologuées et assurant une garde d'eau permanente.

Les communications des ouvrages d'évacuation avec l'extérieur sont établies de telle sorte qu'aucun retour de liquides, de matières ou de gaz malodorants ou nocifs ne puisse se produire dans l'intérieur des habitations.

ARTICLE 44

Protection contre le reflux des eaux d'égout

En vue d'éviter le reflux des eaux d'égout dans les caves, sous-sols et cours lors de l'élévation exceptionnelle de leur niveau jusqu'à celui de la voie publique desservie, les canalisations d'immeubles en communication avec les égouts et notamment leurs joints sont établis de manière à résister à la pression correspondante. De même tous regards situés sur des canalisations à un niveau inférieur à celui de la voie vers laquelle se fait l'évacuation doivent être normalement obturés par un tampon étanche résistant à ladite pression. Lorsque des appareils d'utilisation sont installés à un niveau tel que leur orifice d'évacuation se trouve situé au-dessous de ce niveau critique, toutes dispositions doivent être prises pour s'opposer à tout reflux d'eaux usées provenant de l'égout en cas de mise en charge de celui-ci.

SECTION 3

LOCAUX SANITAIRES

ARTICLE 45

Cabinets d'aisances et salles d'eau

Les cabinets d'aisances et les salles d'eau sont ventilés dans les conditions fixées à l'article 40.

Les cabinets d'aisances doivent être clos et couverts et présenter des dimensions suffisantes pour que l'on puisse s'y mouvoir aisément (surfaces minimales : 1 m², si la porte s'ouvre extérieurement, 1,30 m² si la porte s'ouvre intérieurement).

Les murs, plafonds, boiseries des cabinets d'aisances et salles d'eau doivent être maintenus en bon état d'entretien et de propreté.

Les sols doivent être en parfait état d'étanchéité.

Les cabinets d'aisances doivent toujours disposer d'eau en permanence pour le nettoyage des cuvettes.

a) Pièce commune au cabinet d'aisances et à la salle d'eau, de bains ou de toilette.

Dans le cas ou lors de la transformation de logements anciens, il est impossible d'établir un cabinet d'aisances et une salle d'eau, de bains ou de toilette indépendants, et qu'ils sont réunis dans une même pièce, celle-ci doit remplir simultanément les conditions réglementaires fixées pour chacun de ces locaux considérés isolément par les règlements de construction et le présent règlement sanitaire.

Notamment, il est interdit d'utiliser les appareils brûlant même sans flamme, combustible solide, liquide ou gazeux dans un cabinet d'aisances ou dans tout autre local ayant à la fois les deux destinations définies ci-dessus, et ne répondant pas aux conditions réglementaires.

La cuvette des cabinets d'aisances est obligatoirement munie d'un siphon et d'une chasse d'eau.

b) Le cabinet d'aisances ne doit pas communiquer directement avec la pièce à usage de cuisine et les pièces où se prennent les repas.

Toutefois, dans les logements d'une seule pièce principale, le cabinet d'aisances peut communiquer directement avec la pièce où se prend les repas à l'exclusion de la cuisine, celui-ci doit être raccordé à l'égout ou à un système d'assainissement autre qu'une fosse fixe et muni de cuvette siphonnée et chasse d'eau.

c) Poste d'eau à proximité de cabinets d'aisance à usage commun.

Lorsqu'il existe un cabinet d'aisance à usage commun, il doit y avoir à proximité de ce cabinet un poste d'eau avec évacuation si possible dans un local formant sas d'accès à ce cabinet.

En cas d'impossibilité, si ce poste d'eau est situé à l'intérieur du cabinet d'aisance, l'eau distribuée doit être considérée comme non potable et l'ensemble doit comporter les signes distinctifs prévus à l'article 6 du titre I. Toutes précautions doivent être prises pour éviter les retours d'eau vers le réseau d'alimentation.

ARTICLE 46

Caractéristiques des cuvettes de cabinets d'aisances

La cuvette des cabinets d'aisances doit être obligatoirement munie d'un dispositif d'occlusion. De l'eau doit être disponible en permanence pour le nettoyage des cuvettes.

Lorsqu'ils sont raccordés, soit à un réseau d'assainissement soit à une fosse septique ou un appareil équivalent, les cabinets d'aisances sont pourvus d'une chasse permettant l'envoi d'un volume d'eau suffisant. A chaque usage, le volume de chasse doit être :

- de 8 à 10 litres pour les cabinets d'aisances raccordés à l'égout ou à une fosse septique.
- de 2 litres pour les cabinets d'aisances raccordés à une fosse fixe.

Toutes dispositions doivent être prises pour exclure le risque de pollution de la canalisation d'alimentation en eau. Les cuvettes doivent être siphonnées par une garde d'eau conforme aux normes françaises homologuées.

Les installations à la turque et les sièges des cabinets doivent être en matériaux imperméables à parois lisses et faciles à entretenir.

Le raccordement de la cuvette au tuyau de chute doit être étanche.

ARTICLE 47

Cabinets d'aisances comportant un dispositif de désagrégation et d'évacuation des matières fécales

Le système de cabinets d'aisances comportant un dispositif de désagrégation des matières fécales est interdit dans tout immeuble neuf quelle que soit son affectation.

Toutefois, en vue de faciliter l'aménagement de cabinets d'aisances dans les logements anciens qui en sont totalement démunis, faute de possibilité technique de raccordement, il peut être installé exceptionnellement et après avis de l'autorité sanitaire, des cuvettes comportant un dispositif mécanique de désagrégation des matières fécales avant leur évacuation.

Le conduit d'évacuation doit se raccorder directement sur une canalisation d'eaux vannes de diamètre suffisant et convenablement ventilé, à l'exclusion de toutes canalisations d'évacuation d'eaux pluviales et usées. Le mode d'évacuation doit être obligatoirement soit une fosse étanche, soit une fosse septique, soit un égout public.

Le conduit d'évacuation ne doit comporter aucune partie ascendante. L'installation doit comporter une chasse d'eau et être conforme à toutes les dispositions du présent règlement sanitaire.

Les effluents de ces appareils sont évacués et traités dans les mêmes conditions que les eaux vannes provenant des cabinets d'aisances et, conformément aux dispositions de la section 4. Par sa conception et son fonctionnement, l'appareil ne doit entraîner aucune pollution du réseau d'amenée d'eau potable.

Des précautions particulières doivent être prises pour assurer l'isolement acoustique correct de l'appareil et empêcher la transmission de bruits vers les locaux du voisinage.

La stagnation d'une quantité d'eau dans la bêche de pompage de l'appareil doit être limitée au minimum nécessaire au fonctionnement correct de la pompe.

Dans le cas où des opérations d'entretien rendent nécessaire le démontage de l'appareil, celui-ci doit être conçu pour ne causer aucun dommage, ni aucun inconvénient au point de vue sanitaire.

L'appareillage électrique doit être réalisé de façon à éliminer tout risque de contact direct ou indirect des usagers avec des conducteurs sous tension. A cet effet, l'installation sera réalisée en prenant l'une des précautions prévues à la norme française NF C 15-100, compte tenu du degré de protection électrique du matériel. On tiendra compte du fait qu'il s'agit d'un local comportant des appareils hydrauliques.

L'appareil portera de manière apparente et indélébile les prescriptions d'interdiction ci-après :

"Il est interdit d'évacuer les ordures ou déchets au moyen de cet appareil."

"En cas de panne du dispositif de désagrégation, l'utilisation du cabinet d'aisances est interdit jusqu'à remise en parfait état de marche."

SECTION 4

OUVRAGES D'ASSAINISSEMENT (Abrogée)

Articles 48 à 50

ABROGEE PAR ARRETE DU 6 MAI 1996

SECTION 5

INSTALLATIONS D'ÉLECTRICITÉ ET DE GAZ DE CHAUFFAGE, DE CUISINE ET DE PRODUCTION D'EAU CHAUDE

ARTICLE 51

Installations d'électricité

Les modifications conduisant au remplacement ou au renforcement des circuits d'alimentation électrique doivent être conformes aux normes NF C 14-100 et C 15-100.

ARTICLE 52

Installations de gaz

Toutes les installations nouvelles ou transformations d'installations de distribution de gaz doivent être conformes aux dispositions réglementaires les concernant¹.

ARTICLE 53

Installations de chauffage, de cuisine ou de production d'eau chaude par combustion

53.1 - Règles générales.

L'évacuation vers l'extérieur des gaz de combustion des installations de chauffage, de cuisine et de production d'eau chaude est réalisée dans les conditions ci-après :

- les installations d'appareils utilisant des combustibles gazeux ou hydrocarbures liquéfiés doivent être conformes aux dispositions de la réglementation en vigueur²
- les installations d'appareils utilisant des combustibles solides ou liquides doivent être raccordées à un conduit d'évacuation des gaz de combustion.

53.2 - Conduits d'évacuation.

Un appareil à combustion ne peut être raccordé qu'à un conduit d'évacuation présentant les caractéristiques de tirage et d'isolation thermique prévues par la réglementation en vigueur¹³. Les orifices extérieurs de ces conduits d'évacuation doivent être également conformes à la réglementation en vigueur².

Toute réparation, reconstruction, surélévation, modification ou adjonction de conduits d'évacuation de gaz de combustion doit être réalisée conformément aux dispositions de la réglementation en vigueur¹².

Toutes dispositions doivent être prises pour éviter les siphonages, qu'ils concernent des conduits de fumées ou des conduits de ventilation.

¹ Arrêté du 23 juin 1978 concernant les installations fixes destinées au chauffage et à l'alimentation en eau chaude sanitaire des bâtiments d'habitation, de bureaux ou recevant du public. Arrêté du 21 mars 1968 modifié et complété par les arrêtés du 26 février 1974 et 3 mars 1976 fixant les règles techniques et de sécurité applicables en stockage et à l'utilisation des produits pétroliers dans les lieux non visés par la législation des installations classées et la réglementation des établissements recevant du public. Arrêté du 20 juin 1975 concernant la hauteur des cheminées pour les installations de combustions comprises entre 75 th/H et 3.000 th/ H.

² Arrêté du 2 août 1977 relatif aux règles techniques et de sécurité applicables aux installations de gaz combustibles et d'hydrocarbures liquéfiés situées à l'intérieur des bâtiments d'habitation ou de leurs dépendances (journal officiel du 24 août 1977).

³ Notamment arrêté du 22 octobre 1969 relatif aux conduits de fumée desservant des logements (J.O. du 30 octobre 1969) et arrêté du 20 juin 1975 relatif à l'équipement et à l'exploitation des installations thermiques en vue de réduire la pollution atmosphérique et d'économiser l'énergie (J.O. du 31 juillet 1975)

Les conduits de raccordement desservant les foyers doivent être apparents sur tout leur parcours, facilement démontables et maintenus en bon état.

Sauf dans les cas et conditions prévus par la réglementation en vigueur, ils ne doivent pas pénétrer dans une pièce autre que celle où est établi le foyer qu'ils desservent. Leur parcours doit être le plus court possible. Leur section doit être au moins égale à celle de la buse de l'appareil qu'ils desservent. Leur montage doit être correct, notamment leur raccordement au conduit fixe, afin d'éviter tout risque d'obstruction.

Lorsque le raccordement d'un appareil à combustion à un conduit de fumée est obligatoire, l'appareil doit être raccordé directement sur le conduit de fumée. Il ne doit pas être branché :

- dans un poêle de construction comportant coffre ou étuve,
- dans une cheminée comportant un appareil de récupération de chaleur faisant fond de cheminée et faisant obstacle au nettoyage normal,
- dans unâtre de cheminée constituant un foyer ouvert, sauf aménagement permanent assurant un tirage normal et une étanchéité suffisante.

Ces dispositions ne font pas obstacle à l'installation d'un système de récupération de chaleur sur le conduit de raccordement même sous réserve de prévoir les dispositions nécessaires au maintien d'un tirage efficace et de la vacuité du conduit de fumée.

En tout état de cause, un tel dispositif ne doit pas être installé à la sortie d'un appareil dont l'allure de combustion est réglée uniquement par l'arrivée d'air.

Il est établi, à la partie inférieure du conduit fixe ou, à défaut, sur le conduit mobile de raccordement, un dispositif fixe ou mobile, tel que boîte à suie, pot à suie, té de branchement, destiné à éviter toute obturation accidentelle du conduit et permettant des nettoyages faciles. Tout dépôt de suie qui s'enflamme facilement est considéré comme vice de construction.

Le raccordement à un conduit d'évacuation des produits de la combustion à tirage naturel ou à extraction mécanique des appareils utilisant les combustibles gazeux ou des hydrocarbures liquéfiés doit être réalisé dans les conditions prévues à cet effet par le DTU n° 61-1 : installations de gaz.

Si des systèmes de combustion comportent un dispositif d'évacuation des fumées d'une conception différente des conduits visés par le présent règlement, ils ne peuvent être mis en œuvre que si le dispositif d'évacuation des fumées a été reconnu apte à l'emploi par un avis technique délivré conformément aux dispositions de l'arrêté¹ portant création d'une commission chargée de formuler des avis techniques sur des procédés, matériaux, éléments ou équipement utilisés dans la construction.

53.3 - Raccordement de plusieurs foyers à un conduit unique.

Indépendamment des possibilités de raccordement de foyers d'un conduit collecteur par l'intermédiaire de conduits individuels dans les conditions définies par l'arrêté relatif aux conduits de fumées desservant les logements² il est également permis de raccorder plusieurs foyers à un même conduit de fumée sous les conditions ci-après.

D'une façon générale, plusieurs foyers ne peuvent être raccordés sur un même conduit de fumées qu'à condition que ce conduit soit compatible avec les produits de la combustion du ou des combustibles et que ses caractéristiques soient telles qu'un tirage suffisant soit assuré dans toutes les conditions de fonctionnement.

53.3-1 - Le raccordement aux conduits de fumées de plusieurs générateurs installés dans un même local à foyer unique doit respecter les règles suivantes :

- des générateurs à combustible liquide peuvent être raccordés sur un même conduit de fumée à condition que les brûleurs soient du même type ;
- des générateurs à combustible gazeux peuvent être raccordés sur un même conduit de fumée à condition que les brûleurs soient du même type ;
- des générateurs à combustibles liquides et des foyers à combustibles gazeux peuvent être raccordés simultanément au même conduit de fumée à condition que les brûleurs à gaz et à mazout soient du type « à ventilateur » ;
- des générateurs à combustibles solides peuvent être raccordés sur un même conduit. Ce conduit doit être indépendant du ou des conduits, des foyers à combustibles liquide ou gazeux sauf cas précisés ci-après.

¹ Arrêté du 2 décembre 1969 relatif à la création d'une commission chargée de formuler des avis techniques sur des procédés, matériaux, éléments ou équipements utilisés dans la construction (J.O. du 16 décembre 1969).

² Arrêté du 22 octobre 1969 relatif aux conduits de fumées desservant des logements (J.O. du 30 octobre 1969 Articles 7 et suivants)

Installation de puissance utile totale supérieure à 70 kW

Des générateurs utilisant des combustibles différents peuvent être raccordés sur un même conduit de fumée à condition que soient respectées dans toutes les conditions de fonctionnement, les prescriptions de l'arrêté du 20 juin 1975 et que le conduit soit compatible avec les produits de la combustion de chaque combustible.

En conséquence, si la conformité à l'arrêté du 20 juin 1975 ne peut pas être réalisée, on prendra les dispositions nécessaires pour qu'en aucun cas une chaudière utilisant un combustible solide ne puisse fonctionner lorsqu'elle est raccordée à un conduit unique, simultanément avec une autre chaudière utilisant un combustible liquide ou gazeux.

Installations de puissance utile totale inférieure à 70 kW

Dans le cas de deux chaudières, l'une à combustible liquide ou gazeux et l'autre à combustible solide, l'accouplement doit obligatoirement être réalisé par un équipement fourni sur catalogue par un fabricant et ayant été reconnu apte à l'emploi par un avis technique délivré conformément aux dispositions de l'arrêté¹ portant création d'une commission chargée de formuler des avis techniques sur des procédés matériaux, éléments ou équipements utilisés dans la construction.

Cet équipement doit comprendre :

- un conduit d'accouplement des deux buses avec une seule sortie de fumée ;
- un dispositif automatique de sécurité n'autorisant le fonctionnement du brûleur à combustible liquide ou gazeux que lorsque l'allure du foyer à combustible solide est suffisamment réduite c'est-à-dire lorsque la température des fumées à la buse est inférieure à 100°C ou lorsque la température du fluide caloporteur au départ est inférieure à 30°C.

53.3-2 - Dans le cas de chaudières « polycombustibles »

Deux cas peuvent se présenter :

- chaudière à deux chambres de combustion et à une seule buse de sortie de fumées ; elle doit être équipée d'un dispositif automatique de sécurité comme indiqué ci-avant ;

En outre, un autre dispositif automatique de sécurité doit empêcher le fonctionnement du brûleur si une des portes de chargement est ouverte.

- chaudière à deux chambres de combustion et à deux buses de sortie de fumées : elle peut être raccordée sur un seul conduit de fumée à condition que le fabricant de la chaudière fournisse le raccord d'accouplement des deux buses permettant de n'avoir qu'une seule sortie de fumées à raccorder au conduit de fumées.

Dans ce cas, cette chaudière doit être équipée des deux dispositifs automatiques de sécurité indiqués ci-avant.

53.4 – Ventilation.

Les dispositions du présent article ne concernent pas les appareils à combustion fonctionnant en circuit étanche.

La ventilation des locaux où sont installés des appareils utilisant le gaz ou les hydrocarbures liquéfiés doit répondre, suivant le cas, aux règles d'aménagement et de sécurité des installations de chauffage² ou aux règles de sécurité applicables à l'utilisation de ces combustibles³.

En aucun cas, les dispositifs d'amenée d'air neuf et d'évacuation d'air vicié ne doivent être condamnés.

Les appareils de production-émission ou de production, tels qu'ils sont définis dans les règles d'aménagement et de sécurité des installations de chauffage¹, et utilisant des combustibles solides ou liquides, doivent être installés dans des locaux répondant aux conditions de ventilation ci-après :

a) Appareils d'une puissance-utile totale inférieure ou égale à 70 kW :

- Appareils de production-émission (poêles, cuisinières, cheminées) situés en rez-de-chaussée ou en étage : le local doit être muni d'une amenée d'air neuf d'une section libre non condamnable d'au moins 50 cm².

¹ Arrêté du 2 décembre 1969 relatif à la création d'une commission chargée de formuler des avis techniques sur des procédés, éléments, matériaux ou équipements utilisés dans la construction (J.O. du 16 décembre 1969).

² Arrêté du 23 juin 1978 (notamment les articles 11, 12 et 32 relatifs à la ventilation) relatif aux installations fixes destinées au chauffage et à l'alimentation en eau chaude sanitaire des bâtiments d'habitation, de bureaux ou recevant du public (J.O. du 21 juillet 1978).

³ Arrêté du 2 août 1977 modifié (notamment l'article 15 relatif à la ventilation) relatif aux règles techniques et de sécurité applicables aux installations de gaz et d'hydrocarbures liquéfiés situés à l'intérieur des bâtiments ou de leurs dépendances (J.O. du 24 août 1977).

- Appareils de production-émission (poêles, cuisinières, cheminées) situés dans des locaux en sous-sol et appareils de production (chaudières et générateurs de chauffage central ou de production d'eau chaude) quelque soit leur situation :

le local doit être muni d'une amenée d'air neuf d'une section libre non condamnable d'au moins 50 cm² débouchant en partie basse et d'une évacuation d'air vicié d'une section libre non condamnable d'au moins 100 cm² placés en partie haute et débouchant directement à l'extérieur.

Les dispositions ci-dessus ne sont pas applicables lorsque les appareils sont situés dans des pièces ventilées suivant les modalités fixées par l'arrêté sur l'aération des logements¹ à condition que :

- les débits d'air nécessaires au bon fonctionnement de ces appareils soit assurés ;
- lors d'une évacuation de l'air par un dispositif mécanique, la dépression créée par cette évacuation ne puisse entraîner d'inversion de tirage des conduits de fumée et foyers fonctionnant par tirage naturel, notamment lors de l'allumage de certains foyers.

b) Appareils d'une puissance utile totale supérieure à 70 kW :

Le local doit être muni d'une amenée d'air neuf et d'une évacuation d'air vicié aménagées conformément aux dispositions applicables aux chaufferies fixées par les règles d'aménagement et de sécurité des installations de chauffage².

c) Lorsque les appareils sont situés dans des locaux habités ou occupés, l'arrivée d'air neuf doit être située aussi près que possible des foyers ; elle doit être disposée et aménagée de telle façon que le courant d'air qu'elle occasionne ne constitue pas une gêne pour les occupants.

53.5 - Installations de chauffage par air chaud.

Ces installations doivent être telles que les gaz de combustion ne puissent pénétrer dans les conduits de distribution d'air chaud.

53.6 – Modérateurs.

Les modérateurs de tirage par admission d'air ne doivent pas se trouver à l'intérieur des conduits. Ils doivent se fermer d'eux-mêmes en cas de diminution du tirage et être maintenus en bon état de fonctionnement. Ils doivent toujours être installés dans le local où se trouve l'appareil ; la surveillance doit en être aisée.

53.7 - Clés et registres.

Les clés et registres destinés à réduire la section du conduit d'évacuation des produits de la combustion ou à l'obstruer peuvent être mis en couvre dans les seules conditions définies par les articles ci-après.

Toutefois l'utilisation de dispositifs situés dans le circuit d'évacuation destinés à régler ou à réguler le débit d'extraction, en cas d'extraction mécanique conjointe ou non à celle de l'air de ventilation du local où sont installés des appareils utilisant des combustibles gazeux, n'est pas visée par les dispositions du présent article.

53.7-1 - Dispositif de réglage à commande manuelle

Pour les appareils d'un type ancien, utilisant un combustible solide et ne comportant pas de dispositif efficace de réglage du débit d'air comburant, la mise en place en aval de la buse de clés ou de registres à commande manuelle est autorisée à condition que ces dispositifs ne puissent obstruer, en position de fermeture maximale, plus de trois quarts de la section du conduit et que leur forme ou leur disposition ne puisse favoriser l'obstruction du conduit par la suie ou tout autre dépôt.

53.7-2 - Dispositif auto réglable de tirage

Des registres auto réglables de tirage, autres que les modérateurs de tirage visés à l'article 53.5, peuvent être installés sur des seuls générateurs de chaleur utilisant des combustibles liquides et équipés de brûleurs à pulvérisation mécanique. Ils doivent satisfaire les prescriptions suivantes :

- avoir été reconnus aptes à l'emploi par un avis technique délivré conformément aux dispositions de l'arrêté³ portant création d'une commission chargée de formuler des avis techniques sur des procédés, matériaux, éléments ou équipements utilisés dans la construction ;
- ne pas obstruer, en position de fermeture, plus des trois quarts de la section du conduit ;

¹ Arrêté du 22 octobre 1969 relatif aux conduits de fumées desservant des logements (J.O. du 30 octobre 1969 Articles 7 et suivants)

² Arrêté du 23 juin 1978 (notamment les articles 11, 12 et 13 relatifs à la ventilation) relatif aux installations fixes destinées au chauffage et à l'alimentation en eau chaude sanitaire des bâtiments d'habitation, de bureaux ou recevant du public (chaufferies).

³ Arrêté du 2 décembre 1969 portant création d'une commission chargée de formuler des avis techniques sur des procédés, matériaux, éléments ou équipements utilisés dans la combustion (J.O. du 16 décembre 1969).

- être placés sur une partie horizontale du conduit de fumée ou, en tout état de cause, en amont du dispositif fixe ou mobile destiné à éviter toute obturation accidentelle du conduit et permettant des nettoyages faciles.

53.7-3 - Dispositifs automatiques de fermeture

L'installation de ces dispositifs est interdite pour des appareils utilisant un combustible solide.

L'installation de ces dispositifs en aval d'un générateur utilisant les combustibles liquides ou gazeux ne peut être effectuée que si la puissance utile de ce générateur, située en chaufferie réglementairement ventilée, est supérieure à 70 kW.

53.7-31 Générateurs utilisant un combustible liquide

Des dispositifs automatiques de fermeture de l'orifice d'évacuation des produits de combustion peuvent être installés sous réserve d'avoir été reconnus aptes à l'emploi par un avis technique délivré conformément aux dispositions de l'arrêté¹ portant création d'une commission chargée de formuler des avis techniques sur les procédés, matériaux, éléments ou équipements utilisés dans la construction. Ces dispositifs doivent être, en particulier, conçus de manière à ne permettre le fonctionnement du brûleur que lorsque l'orifice d'évacuation est libre sur toute sa section. Ils doivent être installés en amont du régulateur de tirage.

Ces dispositifs ne peuvent être installés que si les générateurs sont équipés de brûleurs à pulvérisation mécanique.

53.7-32 Générateurs utilisant un combustible gazeux

Des dispositifs de fermeture de l'orifice d'évacuation des produits de combustion peuvent être installés sur des générateurs de chaleur de puissance utile supérieure à 70 kW si les conditions suivantes sont simultanément satisfaites :

- ils sont installés sur des générateurs pour lesquels ils ont été spécialement conçus ;
- ils sont conformes aux dispositions de la spécification en vigueur¹.

53.7-4 Conditions d'installation et d'entretien de ces dispositifs

La mise en place de ces dispositifs doit être effectuée par un installateur qualifié et après un contrôle de l'état du conduit de fumée ayant pour objectif de vérifier son aptitude à l'emploi.

Ces appareils doivent être entretenus et vérifiés dans les conditions définies à l'article 31 6.

L'aération du conduit de fumée doit être maintenue pendant la période durant laquelle les générateurs de chaleur ne sont pas en service.

53.8 - Interdiction visant certains dispositifs mécaniques de ventilation.

Il est interdit d'installer des dispositifs mécaniques supplémentaires de ventilation tels que ventilateur de fenêtre, extracteur de hotte et de faire déboucher un vidoir de vide-ordures lorsque la colonne correspondante est ventilée par extraction mécanique :

- dans une pièce où se trouve un appareil à combustion raccordé à un conduit de fumée fonctionnant en tirage naturel,
- dans un local distinct de cette pièce si ce dispositif ou vidoir de vide-ordures est susceptible de provoquer une dépression suffisante pour entraîner un refoulement des gaz de combustion.

53.9 - Installations d'appareils à combustion autres que ceux destinés au chauffage, à la cuisine ou à la production d'eau chaude.

Les installations d'appareils à combustion autres que ceux destinés au chauffage, à la cuisine ou à la production d'eau chaude doivent remplir les conditions fixées au présent article 53. En outre, les évacuations de gaz d'échappement de moteurs fixes à combustion interne ou à explosion doivent toujours être raccordées à des conduits présentant les caractéristiques requises pour les conduits de fumée, y compris pour la hauteur de leurs débouchés extérieurs. Ces conduits doivent être capables de résister à la pression de fonctionnement et, s'ils traversent des locaux occupés ou habités, être placés à l'intérieur d'une gaine présentant les mêmes caractéristiques mécaniques qu'un conduit de fumée. Cette gaine peut servir de ventilation haute du local où est installé le moteur ; dans le cas contraire, elle doit être en communication directe à sa partie basse et à sa partie haute avec l'air extérieur. Elle est indépendante de tout autre et doit également déboucher au niveau imposé pour les conduits de fumée.

¹ Spécification A.T.G. (31.31) concernant les dispositifs de fermeture de l'orifice d'évacuation des produits de combustion de chaudières à gaz de puissance utile supérieure à 70 kW.

53 bis - Installations thermiques ne comportant pas de combustion

Les locaux contenant des installations thermiques ne comportent pas de combustion tels que postes échangeurs de calories, installations d'accumulation d'eau chaude, etc. doivent, en tant que de besoin, être efficacement ventilés et isolés afin de n'apporter aucune élévation de température susceptible de perturber l'usage normal des locaux voisins.

Ceux contenant des installations d'une puissance utile totale supérieure à 70 kW doivent être ventilés et isolés dans les conditions fixées par la réglementation en vigueur¹.

SECTION 6***BRUIT DANS L'HABITATION (Abrogée)*****ARTICLE 54**

ABROGE PAR ARRETE PREFECTORAL DU 22 JANVIER 1992, CONFIRMATION DE L'ABROGATION PAR LA LOI DU 31 DECEMBRE 1992 ET LE DECRET N° 97.1048 DU 6 NOVEMBRE 1997.

¹) Arrêté du 23 juin 1978 relatif aux installations fixes destinées au chauffage et à l'alimentation en eau chaude sanitaire des bâtiments d'habitation, de bureaux ou recevant du public (J.O. du 21 juillet 1978).

CHAPITRE IV

LOGEMENTS GARNIS ET HOTELS¹ LOCAUX AFFECTÉS A L'HÉBERGEMENT COLLECTIF²

SECTION 1

GÉNÉRALITÉS

ARTICLE 55

Domaine d'application

Les logements garnis et hôtels sont soumis aux dispositions des chapitres I, II et III du présent titre ; ils doivent en outre respecter les dispositions du présent chapitre IV.

Les prescriptions du présent chapitre s'appliquent à tous les locaux affectés à l'hébergement collectif sans préjudice des réglementations particulières visant certains d'entre eux³.

Les dispositions relatives à la ventilation de ces catégories de locaux figurent à la section 2 du Titre III ci-après.

Les hôtels meublés peuvent également selon l'importance du nombre des usagers, être régis par la réglementation de sécurité concernant les locaux servant au public et assimilés.

ARTICLE 56

Surveillance

Les logeurs ou responsables de ces locaux sont tenus de faciliter les missions des représentants des services chargés de leur surveillance.

¹ Location en meublé : variété de location dont les caractéristiques sont de porter indivisiblement sur un local et des objets mobiliers (meubles meublants) fournis par le bailleur ou le logeur. Location en garni : location en meublé dans laquelle le bailleur ou le logeur fournit des prestations secondaires telles que location de linge, entretien et nettoyage des locaux, préparations culinaires (petits déjeuners), etc.

² Loi n° 73-548 du 27 juin 1973 relative à l'hébergement collectif. Décret n° 75-50 du 20 janvier 1975 portant application de ladite Loi (J.O. du 1^{er} février 1975).

³ Les foyers de travailleurs, de personnes âgées ou autres, sont régis par le décret n° 69.596 du 14 juin 1969 fixant les règles générales de construction des bâtiments d'habitation (J.O. du 15 juin 1969 et ses arrêtés d'application).

SECTION 2

AMÉNAGEMENT DES LOCAUX

ARTICLE 57

Équipement

Lorsqu'un garni ou un meublé communique avec un débit de boissons, une entrée indépendante doit être aménagée et maintenue constamment disponible.

Dans les garnis et meublés, chaque unité de location doit avoir une porte indépendante.

Dans les chambres, dortoirs et locaux affectés à l'hébergement collectif occupés par cinq personnes ou plus, le volume d'air et la surface au sol ne peuvent être inférieurs à 12 mètres cubes et 5 mètres carrés par personne. Tout dortoir est divisé en boxes individuels largement ouverts sur les dégagements pour assurer le renouvellement d'air. Le dortoir doit comporter en annexe des installations sanitaires en nombre et en qualité conformes à la réglementation concernant les logements-foyers, à savoir :

- une salle de douches à raison d'une pomme-douche pour 10 personnes ou fraction de 10 personnes ;
- des cabinets d'aisances à raison d'un pour 10 personnes ou fraction de 10 personnes comportant un distributeur de papier approvisionné et un porte-manteau solide ;
- un lavabo pour 3 personnes au maximum ; à titre transitoire sont tolérés les lavabos collectifs comportant un nombre de robinets correspondant au nombre de lits.

57.1 - Équipement collectif.

Les cabinets d'aisances ne doivent jamais communiquer directement avec les salles de restaurant, cuisines ou réserves de comestibles.

Les urinoirs doivent être établis hors de la vue du public et satisfaire aux mêmes conditions d'hygiène que les cabinets d'aisances.

Les circulations et parties communes qui ne possèdent pas un éclairage naturel suffisant doivent être pourvues d'un éclairage électrique permanent et efficace.

57.2 - Équipement des pièces.

Tout logement garni, toute pièce louée isolément, doivent être pourvus d'un poste d'eau potable, convenablement alimenté à toute heure du jour et de la nuit, et installé au-dessus d'un dispositif réglementaire pour l'évacuation d'eaux usées, et d'une installation de chauffage réglementaire maintenue en bon état de fonctionnement.

Chaque pièce et circulation communes doivent être équipées d'un dispositif d'éclairage électrique.

ARTICLE 58

Locaux anciens

Dans les immeubles dont la construction est antérieure à la publication du présent règlement, l'exploitation des locaux à usage de garnis ou meublés, même s'ils ne sont pas conformes à toutes les prescriptions sus-énoncées, pourra être tolérée à titre transitoire et précaire, mais sous réserve que les installations de chauffage et de production d'eau chaude par combustion soient conformes au présent règlement et que les conditions d'alimentation en eau potable, d'installation des cabinets d'aisances, de propreté et d'entretien des locaux et du mobilier soient satisfaisantes.

En cas de transformation ou de réparation affectant le gros œuvre des bâtiments où l'économie générale desdits bâtiments à usage ou à destination de garnis ou de meublés, les nouveaux agencements et aménagements doivent être conformes aux prescriptions des présentes dispositions.

SECTION 3

USAGE ET ENTRETIEN DES LOCAUX

ARTICLE 59

Service de l'eau et des sanitaires

L'exploitant ne peut, de sa propre initiative, suspendre le service de l'eau et l'usage des cabinets d'aisances sauf pour des raisons impératives de sécurité. L'autorité municipale peut autoriser cette suspension pour des raisons d'hygiène et d'ordre publique.

ARTICLE 60

Entretien

Les logements et les pièces isolés, ainsi que les parties communes doivent être entretenus tant à l'intérieur qu'à l'extérieur dans un état constant de propreté ; en tant que de besoin, l'autorité sanitaire pourra prescrire la réfection ou le renouvellement des peintures ou des tapisseries.

ARTICLE 61

Mesures prophylactiques

La location des locaux meublés ayant été occupés même partiellement ou temporairement par des personnes atteintes de maladies transmissibles nécessitant légalement la désinfection terminale est interdite tant que ces locaux n'ont pas été désinfectés dans les conditions réglementaires.

La désinfection et la désinsectisation de la literie et des locaux peuvent être prescrites toutes les fois que ces opérations sont jugées nécessaires par l'autorité sanitaire.

La literie doit être maintenue en bon état d'entretien et de propreté ; la surveillance des services d'hygiène porte non seulement sur les locaux, mais également sur l'objet mobilier.

TITRE III

DISPOSITIONS APPLICABLES AUX BATIMENTS AUTRES QUE CEUX A USAGE D'HABITATION ET ASSIMILES

ARTICLE 62

Type de locaux visés

Sous réserve de dispositions contraires édictées par des réglementations particulières, les prescriptions du présent règlement, traitant des habitations, sont étendues à toutes catégories d'immeubles ou d'établissements ainsi qu'à leurs dépendances quand ils reçoivent en tout ou partie les mêmes équipements que les immeubles d'habitation et sont justiciables pour raison de salubrité des mêmes règles d'établissement, d'entretien ou d'usage.

SECTION 1

AMÉNAGEMENT DES LOCAUX

Les dispositions du Titre II relatives à l'aménagement des locaux d'habitation sont applicables aux constructions neuves et transformations d'établissements visés à l'article 62, ci-dessus à l'exception de l'article 40.

SECTION 2

VENTILATION DES LOCAUX

Les dispositions de cette section s'appliquent aux constructions neuves et aux constructions subissant des modifications importantes affectant le gros couvre ou l'économie de l'immeuble.

Seules les prescriptions relatives à l'entretien des installations de ventilation s'appliquent aux constructions existantes, à moins que ne soit démontrée la nécessité de prendre des mesures assurant la salubrité publique.

Les débits et volumes indiqués ci-après s'appliquent exclusivement aux personnes qui n'exercent pas d'activité salariée dans les différentes catégories de locaux concernés.

Pour les personnes exerçant une telle activité, il convient de se reporter aux dispositions du chapitre II, du titre III du Livre II du Code du Travail (Hygiène des locaux affectés au travail).

Pour le calcul des débits ou des volumes, il sera tenu compte de l'ensemble des personnes fréquentant ces locaux.

ARTICLE 63

Généralités

63.1 - Dispositions de caractère général.

La ventilation des locaux peut être soit mécanique ou naturelle par conduits, soit naturelle pour les locaux donnant sur l'extérieur, par ouverture de portes, fenêtres ou autres ouvrants.

Dans tous les cas, la ventilation doit être assurée avec de l'air pris à l'extérieur hors des sources de pollution cet air est désigné sous le terme «d'air neuf».

Dans la suite de cet article, les locaux sont classés, du point de vue de la ventilation, en deux catégories :

- les locaux dits «à pollution non spécifique» : ces locaux sont ceux dans lesquels la pollution est liée à la seule présence humaine, à l'exception des cabinets d'aisances et des locaux de toilette. Toutefois, les dispositions qui suivent ne s'appliquent pas aux locaux où cette présence est épisodique (circulations, archives, dépôts) ; on peut admettre que ces locaux sont ventilés par l'intermédiaire des locaux adjacents sur lesquels ils ouvrent.

- les locaux dits « à pollution spécifique » : cuisines, salles d'eau, cabinets d'aisances et tous autres locaux où existent des émissions de produits nocifs ou gênants autres que ceux liés à la seule présence humaine (notamment certains laboratoires et locaux où fonctionnent des appareils susceptibles de dégager des polluants gazeux non rejetés directement à l'extérieur, tels le monoxyde de carbone, le dioxyde de carbone, l'ammoniac, l'ozone).

Les prises d'air neuf et les ouvrants doivent être placés, en principe, à au moins 8 m de toute source éventuelle de pollution, notamment véhicules, débouchés de conduits de fumée, sortie d'air extrait, ou avec des aménagements tels qu'une reprise d'un air pollué ne soit pas possible.

Des dispositions plus strictes peuvent être décidées par l'autorité compétente lorsqu'il y a voisinage d'une grande quantité d'air pollué (extraction d'air ayant servi à la ventilation d'un parc automobile ou d'un grand local recevant du public par exemple).

L'air extrait des locaux doit être rejeté à au moins 8 m de toute fenêtre ou de toute prise d'air neuf sauf aménagements tels qu'une reprise d'air pollué ne soit pas possible. L'air extrait des locaux à pollution spécifique doit en outre être rejeté sans recyclage.

63.2 - Dispositions relatives à la ventilation commune à plusieurs locaux.

L'air provenant des locaux à pollution non spécifique peut éventuellement traverser ensuite d'autres locaux, si ceux-ci sont :

- des locaux de circulation,
- des locaux peu occupés (archives, dépôts),
- des locaux à pollution spécifique excepté les locaux présentant des risques particuliers d'incendie.

Est considéré comme de l'air recyclé, celui qui est repris dans un groupe de locaux et qui est réintroduit ; l'air neuf peut y être mélangé ou introduit séparément.

L'air repris dans un seul local et réintroduit dans ce local à l'exclusion de tous autres locaux, n'est pas considéré comme de l'air recyclé ; l'air neuf, comme précédemment, peut y être mélangé ou introduit séparément.

L'air recyclé n'est utilisable que dans les conditions définies dans les articles suivants.

ARTICLE 64

Ventilation mécanique ou naturelle des conduits

64.1 - Locaux à pollution non spécifique.

Dans les locaux à pollution non spécifique le débit normal d'air neuf à introduire est fixé dans le tableau ci-après en tenant compte des interdictions de fumer¹. Ce débit est exprimé en m³ par heure et par occupant en occupation normale.

Pour les locaux où la présence humaine est épisodique (dépôts, archives, circulations, halls d'entrée, ...) et où l'organisation du plan ne permet pas qu'ils soient ventilés par l'intermédiaire des locaux adjacents, le débit minimal d'air neuf à introduire est de 0,1 litre par seconde et par mètre carré.

¹ Les interdictions de fumer découlent de l'application du décret n° 77-1042 du 12 septembre 1977 relatif aux interdictions de fumer dans certains lieux affectés à un usage collectif où cette pratique peut avoir des conséquences dangereuses pour la santé (J.O. du 17 septembre 1977) et du décret n° 73-1007 du 31 octobre 1973 relatif à la protection contre les risques d'incendie dans les établissements recevant du public (J.O. du 4 novembre 1973).

Destination des locaux	Débit minimal d'air neuf en m ³ et par occupant (air à 1,2 kg/m ³)	
	Locaux avec interdiction de fumer	Locaux sans interdiction de fumer
Locaux d'enseignement : Classes, salles d'études, laboratoires (à l'exclusion de ceux à pollution spécifique) :		
- maternelles, primaires et secondaire du 1er cycle	15	
- secondaires du 2° cycle et universitaire.....	18	25
- ateliers.....	18	25
Locaux d'hébergement : Chambres collectives (+ de 3 personnes) ¹ , dortoirs, cellules, salles de repos.....	18	25
Bureaux et locaux assimilés : Tels que : locaux d'accueil, bibliothèques, bureaux de poste, banques.....	18	25
Locaux de réunions : Tels que : salles de réunions, de spectacles, de culte, clubs, foyers.....	18	30
Locaux de ventes : Tels que : boutiques, supermarchés.....	22	30
Locaux de restauration : Café, bars, restaurant, cantine, salles à manger.....	22	30
Locaux à usage sportif : Par sportif :		
- dans une piscine.....	22	
- dans les autres locaux.....	25	30
Par spectateur.....	18	30

Dans les conditions habituelles d'occupation, la teneur de l'atmosphère en dioxyde de carbone ne doit pas dépasser 1 % avec tolérance de 1,3 % dans les locaux où il est interdit de fumer.

Si l'occupation des locaux est très variable, la ventilation modulée ou discontinue est admise sous réserve que la teneur en dioxyde de carbone ne dépasse pas les valeurs fixées précédemment.

En cas d'inoccupation des locaux, la ventilation peut être arrêtée ; elle doit, cependant, être mise en marche avant occupation des locaux et maintenue après celle-ci pendant un temps suffisant.

L'air neuf entrant dans ces locaux doit être pris à l'extérieur sans transiter dans d'autres locaux. Il peut être mélangé à de l'air dit recyclé mais sans que cela puisse réduire le débit minimal neuf, nécessaire à la ventilation, fixé ci-dessus.

Le recyclage par groupe de locaux n'est autorisé que s'il ne concerne pas des locaux à pollution spécifique et que si l'air est filtré conformément aux dispositions ci-après relatives à la filtration.

64.2 - Locaux à pollution spécifique.

Dans les locaux à pollution spécifique, le débit de la ventilation est déterminé en fonction de la nature et de la quantité de polluants émis.

Pour les toilettes, les cuisines collectives et leurs dégagements, le débit minimal d'air neuf à introduire figure dans le tableau ci-après :

¹ Pour les chambres de moins de 3 personnes, le débit minimal à prévoir est de 30 m³/h par local.

Destination des locaux	Débit minimal d'air neuf en m ³
Pièces à usage individuel :	
- salles de bains ou de douches.....	15 par local
- salles de bains ou de douches communes avec cabinet d'aisance.....	15 par local
- cabinets d'aisances.....	15
Pièces à usage collectif :	
- cabinet d'aisances isolé.....	30
- salles de bains ou de douches isolés.....	45
- salles de bains ou de douches communes avec un cabinet d'aisances.....	60
- bains douches et cabinets d'aisances groupés...	30+15N*
- lavabos groupés.....	10+5N*
- salle de lavage séchage et repassage du linge..	5 par mètre carré de surface de local (1)
Cuisines collectives :	
- office relais.....	15/repas
- de 150 repas servis simultanément.....	25/repas
- de 151 à 500 repas servis simultanément (2).....	20/repas
- de 501 à 1500 repas servis simultanément (3)...	15/repas
- plus de 1500 repas servis simultanément(4).....	10/repas

N* Nombre d'équipement dans le local

(1) Compte tenu des contraintes techniques, les débits retenus seront de préférence arrondis au multiple supérieur de 15

(2) Avec un minimum de 3.750 m³/h

(3) Avec un minimum de 10.000 m³/h

(4) Avec un minimum de 22.500 m³/h

Ces débits ne sont valables que dans le cas d'une ventilation indépendante de ces pièces de service à pollution spécifique.

Sauf exigences particulières (locaux de recherches biologiques par exemple), l'air provenant de locaux à pollution non spécifique (notamment les circulations) peut être admis dans les locaux à pollution spécifique.

Lorsque la pièce de service est ventilée par l'intermédiaire d'une pièce principale ou des circulations, le débit à prendre en considération doit être égal à la plus grande des deux valeurs indiquées respectivement par le tableau ci-dessus ou celui figurant à l'article 64.1.

Les polluants émis dans les cuisines doivent être captés au voisinage de leur émission ; il en est de même des polluants nocifs ou dangereux.

En cas d'impossibilité d'installer un système de captation de ces émissions, les débits nécessaires à la ventilation des cuisines doivent être doublés.

Si la pollution spécifique est très variable, la ventilation modulée ou discontinue est admise sous réserve que l'évacuation des polluants soit convenablement réalisée.

Dans le cas où cessent les émissions donnant à la pollution un caractère spécifique, la ventilation peut être assurée ; elle doit, cependant, être mise en marche avant pollution des locaux ou maintenue après celle-ci pendant un temps suffisant afin que l'évacuation des gaz soit convenablement assurée.

ARTICLE 65

Prescriptions relatives aux installations et à leur fonctionnement

Lorsque l'introduction de l'air est mécanique, la filtration de l'air doit être réalisée dans les conditions suivantes : après éventuellement une pré-filtration grossière, destinée à retarder le colmatage des filtres installés en zone industrielle ou urbaine, il doit être prévu :

a) pour l'air neuf, un filtre d'un rendement au test gravimétrique défini par la norme NFX 44 012 d'au moins 90%.

b) pour l'air recyclé, un filtre d'un rendement au test gravimétrique défini par la norme NFX 44 012 d'au moins 95%.

L'encrassement des filtres doit pouvoir être contrôlé en permanence ; les filtres doivent être remplacés ou nettoyés en temps utile.

Tous les dispositifs de traitement de l'air, autres que ceux destinés à la filtration, au chauffage, au refroidissement, à l'humidification, à la déshumidification, doivent faire l'objet d'un examen par l'autorité compétente, et d'un avis du Conseil Supérieur d'Hygiène Publique de France.

Le circuit d'amenée d'air doit être nettoyé avant la mise en service surtout s'il peut y avoir présence de gravats et d'humidité.

Il est ensuite maintenu en bon état de propreté.

ARTICLE 66

Ventilation par ouvrants extérieurs

66.1 - Locaux à pollution non spécifique.

La ventilation par ouverture des portes, fenêtres ou autres ouvrants donnant sur l'extérieur est admise dans les locaux de réunion tels que salles de réunions, de spectacles, de culte, clubs, foyers, dans les locaux de vente tels que boutiques, supermarchés, et dans les locaux de restauration tels que cafés, bars, restaurants, cantines, salle à manger à condition que le volume par occupant ne soit pas inférieur :

- à 6 m³ pour les locaux avec interdiction de fumer,
- à 8 m³ pour les locaux sans interdiction de fumer.

Si la satisfaction d'autres critères en matière d'hygiène nécessite des volumes supérieurs aux valeurs indiquées (ci-dessus, le volume le plus élevé doit être seul pris en considération. Ces dispositions ne s'appliquent pas aux locaux d'enseignement pour lesquels existent des règles spécifiques.

66.2 - Locaux à pollution spécifique.

La ventilation par portes, fenêtres ou autres ouvrants donnant sur l'extérieur est admise :

- dans les cabinets d'aisances si le volume de ces locaux est au moins égal à 5 m³ par occupant potentiel,
- dans les autres locaux à pollution spécifique, si, d'une part, il n'est pas nécessaire de capter les polluants au voisinage de leur émission et, si, d'autre part, le débit d'air extrait correspondant aux valeurs de l'article 64 est inférieur à 1 l/s par mètre cube de local.

66.3 - Surface des ouvrants.

La surface des ouvrants calculée en fonction de la surface du local, ne doit pas être inférieure aux valeurs indiquées dans le tableau ci-après :

Surface du local en m ²	Surface des ouvrants en m ²
10	1,25
50	3,6
100	6,2
150	8,7
200	10
300	15
400	20
500	23
600	27
700	30
800	34
900	38
1000	42

Pour des locaux dont la surface est supérieure aux valeurs indiquées dans le tableau ci-dessus, la surface des ouvrants est déterminée à l'aide de la formule suivante :

$$s = \frac{S}{8 \log_{10} S}$$

S

s - représente la surface des ouvrants en m²
S - représente la surface du local en m²

L'ensemble de ces dispositions ne fait pas obstacle à l'application des réglementations relatives à la sécurité et à la lutte contre les pollutions atmosphériques et les odeurs.

SECTION 3

DISPOSITIONS RELATIVES A L'ÉQUIPEMENT SANITAIRE

ARTICLE 67

Équipement sanitaire

Dans les établissements ouverts ou recevant du public doivent être aménagés, en nombre suffisant et compte tenu de leur fréquentation, des lavabos, des cabinets d'aisances et urinoirs. Ils doivent être d'un accès facile; les cabinets et urinoirs ne doivent jamais communiquer directement avec les salles de restaurants, cuisines ou resserres de comestibles.

Les locaux sanitaires doivent être bien éclairés, ventilés, maintenus en parfait état de propreté, et pourvus de papier hygiénique et de porte-manteaux solides.

Les lavabos doivent être équipés de produit de nettoyage des mains et d'un dispositif d'essuyage ou de séchage.

Le sol des locaux sanitaires, leurs parois et leurs plafonds doivent être en matériaux lisses, imperméables, imputrescibles et résistant à un nettoyage fréquent.

ARTICLE 68

Équipement sanitaire des locaux de sport

Les installations sanitaires annexées aux locaux de sport comprennent au moins deux W.C., deux urinoirs, une salle de douches collectives (quinze pommes de douches) et deux cabines de douches individuelles pour quarante usagers simultanés. Ces chiffres peuvent être réduits au prorata du nombre des usagers admis simultanément lorsque ce nombre reste inférieur à quarante.

Les locaux eux-mêmes doivent être conformes aux prescriptions d'hygiène édictées par les règlements particuliers les concernant.

ARTICLE 69

Équipement sanitaire des salles de spectacle

Il est aménagé au moins un lavabo, un W.C., et un urinoir par centaines ou fraction de centaine de personnes susceptibles d'être admises dans ces locaux par période de trois heures. L'urinoir peut être remplacé par un W.C.

ARTICLE 70

Établissements de natation ouverts au public

Ces établissements sont soumis, tant en ce qui concerne l'hygiène que la sécurité aux dispositions des textes spécifiques qui les régissent¹.

ARTICLE 71

Bains-Douches

Les établissements de bains et de douches sont soumis, en ce qui concerne la création et leur exploitation, aux mêmes demandes et autorisations que les établissements de natation.

Ils répondent notamment aux prescriptions suivantes :

Chaque local de l'établissement de bains et de douches doit être tenu en constant état de propreté, correctement ventilé et convenablement chauffé.

¹ Arrêté du 13 juin 1969 fixant les règles de sécurité et d'hygiène applicables aux établissements de natation ouverts au public (J.O. du 8 juillet 1969). Loi n° 78-733 du 12 juillet 1978 relative aux piscines et aux baignades aménagées (J.O. du 13 juillet 1978).

Après chaque usage, les cabines de douches sont nettoyées au jet, les baignoires sont brossées, désinfectées et rincées. Leur sol est antidérapant, et nettoyé régulièrement.

Un nombre suffisant de cabinets d'aisances, d'urinoirs et lavabos doit être installé.

Les établissements où il est fait usage de l'eau ou de la vapeur d'eau dans des conditions particulières (sauna, hammam) sont aménagés de manière que leur installation et leur exploitation s'effectuent dans de bonnes conditions d'hygiène pour les usagers et le voisinage et que les bâtiments soient protégés contre l'humidité ou la dégradation.

Instructions techniques :

Les postes des cabines sont disposés de manière à pouvoir s'ouvrir de l'intérieur et de l'extérieur. Les passages entre les cabines n'ont pas moins de 1,50 m.

Les robinets à eau chaude sont faciles à manœuvrer et munis de poignées isolées. Les mitigeurs sont réglés pour dispenser de l'eau à une température qui ne peut être supérieure à 40°C.

Dans les cabines disposant d'une baignoire, une sonnette ou tout autre moyen d'appel est placé à portée du baigneur. Les sonnettes électriques sont munies d'un dispositif éliminant tout danger d'électrocution.

SECTION 4

USAGE ET ENTRETIEN DES LOCAUX

ARTICLE 72

Entretien des locaux

Le sol des locaux, les murs ainsi que les sièges de W.C. doivent être maintenus en constant état de propreté. Toutes mesures sont prises pour assurer la destruction des rongeurs et des insectes.

Le balayage à sec de même que le nettoyage à grande eau sont interdits.

TITRE IV

ELIMINATION DES DECHETS ET MESURES DE SALUBRITE GENERALES

SECTION 1

DÉCHETS MÉNAGERS

Les dispositions de la présente section s'appliquent aux déchets des ménages et aux déchets provenant des collectivités autres que les établissements hospitaliers, tels que restaurants d'entreprises ou d'établissements scolaires.

ARTICLE 73

Présentation des déchets à la collecte

Les personnes desservies par un service de collecte sont tenues de présenter leurs déchets dans les conditions définies par arrêté municipal¹.

Les personnes non desservies par un tel service doivent déposer leurs déchets en un lieu de réception fixé par arrêté municipal et selon les modalités prévues par cet arrêté.

ARTICLE 74

Produits non admis dans les déchets ménagers

Les déchets ménagers présentés au service de collecte ne doivent contenir aucun produit ou objet susceptible d'exploser, d'enflammer les détritiques ou d'altérer les récipients, de blesser les préposés chargés de l'enlèvement des déchets, de constituer des dangers ou une impossibilité pratique pour leur collecte ou leur traitement.

Les détritiques à arêtes coupantes doivent être préalablement enveloppés.

Il est interdit de mélanger aux ordures ménagères, les déchets anatomiques ou infectieux des établissements hospitaliers ou assimilés ainsi que les déchets et issues d'abattage professionnel.

ARTICLE 75

Récipients de collecte des ordures ménagères

Les caractéristiques des récipients destinés à contenir les ordures ménagères doivent répondre aux conditions fixées par l'autorité municipale ou, le cas échéant, par la collectivité publique assurant la gestion du service de collecte pour plusieurs communes.

Selon les modes de collecte adoptés, les récipients utilisés doivent satisfaire en particulier aux prescriptions ci-dessous.

75.1 - Poubelles.

Ces récipients doivent être étanches, insonores, munis d'un couvercle s'opposant à l'accès des mouches, rongeurs, et autres animaux, et constitués en matériaux difficilement inflammables ; leur assise doit leur assurer une bonne stabilité.

75.2 - Sacs perdus en papier ou en matière plastique pour la collecte des ordures ménagères.

Les sacs perdus utilisés pour la présentation des ordures ménagères à la collecte doivent être conformes aux normes en vigueur et aux modèles définis par l'autorité municipale.

¹ Loi n° 75.633 du 15 juillet 1975 relative à l'élimination des déchets et à la récupération des matériaux (J.O. du 16 juillet 1975), et les textes pris pour son application notamment le décret n° 77-151 du 7 février 1977 portant application des dispositions concernant les collectivités locales édictées à l'article 12 de ladite loi (J.O. du 20 février 1977).

Lors de leur utilisation, ces sacs doivent être disposés de façon à faciliter l'introduction des ordures.

Les récipients ainsi constitués, sauf s'ils sont placés sous un conduit de chute de vide-ordures, doivent être maintenus couverts en dehors des opérations de remplissage.

Les sacs présentés en vue de leur collecte doivent être fermés pour que tout risque d'épandage des ordures soit écarté même en cas de renversement du sac. A cet effet, une hauteur suffisante à partir du bord supérieur du sac doit être conservée libre de tout chargement.

A tous les stades de leur utilisation dans les immeubles, les sacs doivent être protégés des intempéries, et des chocs.

75.3 - Bacs roulants pour déchets solides.

Les bacs roulants ne doivent présenter aucun danger pour les usagers, ils doivent en particulier être immobilisés par un dispositif approprié.

Dans le cas où ces bacs sont utilisés à l'intérieur des immeubles, leurs conditions de manutention doivent être aisées depuis le point de chute ou de remplissage des ordures ménagères jusqu'à leur sortie de l'immeuble et n'occasionner aucune gêne pour le voisinage.

75.4 - Autres types de récipients.

D'autres types de récipients peuvent éventuellement être autorisés par l'autorité municipale après avis de l'autorité sanitaire, en tenant compte des moyens de collecte et de traitement existants. Les dimensions et le poids de ces récipients une fois remplis doivent être tels qu'ils ne constituent pas une entrave à leur collecte.

ARTICLE 76

Mise des récipients à la disposition des usagers

Dans les immeubles collectifs, les usagers doivent déverser leurs ordures ménagères dans les récipients prévus à cet effet.

De tels récipients doivent être mis chaque jour à leur disposition même si la collecte n'est pas quotidienne.

Ces récipients doivent être installés en quantité suffisante de manière à éviter leur surcharge et tout éparpillement des ordures ménagères.

Afin d'éviter aux occupants de trop longs parcours, les récipients peuvent être situés le cas échéant à plusieurs endroits de l'immeuble.

La mise à disposition des récipients ainsi que leur transport vers le lieu d'enlèvement par le service de collecte ne doivent se faire qu'en passant par des parties communes de l'immeuble à l'exclusion de toute partie privative : loge de concierge, ou locaux de remise pour voitures d'enfants.

ARTICLE 77

Emplacement des récipients à ordures ménagères

Dans les immeubles collectifs, les récipients mis à la disposition des occupants pour recevoir leurs ordures ménagères, doivent être placés à l'intérieur de locaux spéciaux, clos, ventilés. Le sol et les parois de ces locaux doivent être constitués par des matériaux imperméables et imputrescibles ou revêtus de tels matériaux ou enduits ; toutes dispositions doivent être prises pour empêcher l'intrusion des rongeurs, insectes ou tous autres animaux. Les portes de ces locaux doivent fermer hermétiquement. Un poste de lavage et un système d'évacuation des eaux doivent être établis dans chacun de ces locaux pour faciliter l'entretien dans des conditions telles que ni odeur, ni émanation gênante ne puissent pénétrer à l'intérieur des habitations.

Ces locaux ne doivent pas avoir de communications directes avec les locaux affectés à l'habitation, au travail ou au remisage de voitures d'enfants, à la restauration et à la vente de produits alimentaires.

Si dans certains bâtiments anciens, la disposition des lieux ne permet pas la création de tels locaux, les mesures suivantes doivent être adoptées selon les volumes disponibles :

– soit l'établissement de locaux pour le seul remisage des récipients vides en dehors des heures de mise à disposition des usagers et présentant les mêmes caractéristiques que les locaux visés à l'alinéa 1 ci-dessus ;

– soit le remisage des récipients vides correctement nettoyés aux emplacements où ils gênent le moins les occupants de l'immeuble.

En tout état de cause, ils ne doivent pas être placés dans les lieux d'accès aux cages d'escalier.

Dans ces deux cas, un point d'eau et une évacuation des eaux usées doivent être aménagés pour permettre l'entretien des récipients.

Pour tous les groupes d'habitation et pour tous les immeubles collectifs, les promoteurs et architectes doivent, lors de l'établissement des projets de construction ou de transformation, consulter les services municipaux intéressés afin de prévoir dès la conception toutes dispositions nécessaires en vue d'un enlèvement facile des ordures ménagères en fonction des possibilités du service de collecte.

Dans les immeubles collectifs importants, les locaux de remisage des récipients à ordures ou de réception des vide-ordures, quand ces derniers équipements sont prévus, doivent sans préjudice des réglementations spécifiques, être conçus, quant à leur dimension, leurs dispositions et leurs accès à partir de la voie publique, de façon à permettre l'utilisation de récipients de grande capacité ou tous autres moyens adaptés aux productions importantes d'ordures susceptibles d'être imposés par les services de collecte des ordures ménagères en considération même de cette production.

ARTICLE 78

Évacuation des ordures ménagères par vide-ordures

L'établissement de vide-ordures dans un immeuble existant doit être effectué conformément aux dispositions de la réglementation relative à l'établissement de ces ouvrages dans les immeubles d'habitation¹.

L'évacuation des ordures ménagères par un conduit de chute aboutissant à un local spécialement aménagé ne peut se faire que par voie sèche, sauf dérogation qui fixera les conditions requises pour qu'il n'en résulte pas de difficultés pour la collecte, l'évacuation et le traitement des ordures et des eaux usées.

Il est interdit de jeter dans les conduits de chute des vide-ordures réalisés par voie sèche :

- des résidus ménagers liquides;
- tout objet susceptible d'obstruer ou de détériorer les conduits, d'enflammer les détritiques, d'intoxiquer ou de blesser les préposés chargés de l'enlèvement des ordures ménagères.

La présentation des déchets introduits dans les vide-ordures doit être telle qu'elle n'entraîne pas leur dissémination. A cette fin les ordures et notamment les déchets fermentescibles doivent être convenablement enveloppés.

Les vidoirs d'engouffrement des ordures doivent être placés dans des locaux ventilés sur l'extérieur, soit dans les locaux communs, soit dans des locaux privés à l'exclusion des pièces d'habitation et des cuisines.

Un dispositif spécial de raccordement de l'extrémité inférieure du conduit de chute au récipient d'ordures ménagères doit être installé de manière à écarter tout risque de dispersion des ordures sur le sol.

Le récipient placé sous le conduit de chute doit être remplacé selon une fréquence telle qu'il n'en résulte pas de débordement ou de difficulté pour la fermeture dudit récipient.

Dans le cas où les vidoirs sont installés dans les parties communes, ils doivent ainsi que leurs abords être maintenus en constant état de propreté.

Si le conduit de chute vient à être obstrué, toutes mesures doivent être prises, sans délai, en vue de remédier à cette situation.

Toutes précautions, tant en ce qui concerne la construction que l'utilisation, doivent être prises pour que les vide-ordures n'occasionnent aucune nuisance sonore pour les habitants de l'immeuble, ni danger pour le personnel.

ARTICLE 79

Entretien des récipients des locaux de stockage et des conduits de chute des vide-ordures

Les récipients à ordures ménagères, leurs emplacements ainsi que les locaux où ils sont remisés doivent être maintenus en constant état de propreté ; en particulier, un nettoyage et lavage quotidien des sols et parois sera assuré, ils devront être désinfectés et désinsectisés aussi souvent que nécessaire et au moins une fois par an.

¹ Arrêté du 14 juin 1969 fixant les règles relatives à l'établissement des vide-ordures dans les immeubles d'habitation (J.O. du 24 juin 1969).

Le nettoyage des récipients est effectué après chaque vidage ; ce nettoyage ne doit pas être effectué sur la voie publique.

Les conduits de chute des vide-ordures sont désinfectés et éventuellement désinsectisés, ramonés et nettoyés périodiquement et au moins deux fois par an. Ils sont maintenus en permanence en bon état d'utilisation et de propreté. Des mesures supplémentaires de désinfection et de désinsectisation peuvent être prescrites par l'autorité sanitaire en cas de nécessité.

Les produits utilisés pour les opérations d'entretien doivent être homologués conformément à la réglementation en vigueur¹.

Ces opérations d'entretien ne doivent occasionner aucune gêne au voisinage ou atteinte à la santé des occupants des immeubles.

ARTICLE 80

Présentation des déchets des ménages en vue de leur enlèvement par le service de collecte

La mise sur la voie publique des récipients d'ordures ménagères en vue de leur enlèvement par le service de collecte ne doit s'effectuer qu'aux heures indiquées et selon les modalités fixées par l'autorité municipale. Cette opération ne doit occasionner ni gêne ni insalubrité pour les usagers de la voie publique.

Dans le cas d'une collecte sélective, les matériaux séparés par les habitants doivent être présentés au service de collecte selon les modalités fixées par l'autorité municipale.

ARTICLE 81

Réglementation de la collecte

Les modalités réglant les conditions de la collecte des ordures ménagères et celles de la collecte sélective des matériaux de récupération, notamment la fréquence, l'horaire, les récipients utilisés, sont définis par arrêtés municipaux pris en application du présent règlement.

La fréquence de la collecte des déchets fermentescibles doit être, au moins, hebdomadaire.

ARTICLE 82

Protection sanitaire au cours de la collecte

Les manipulations doivent se faire de manière à éviter la dispersion des ordures ménagères, la souillure des lieux et toute nuisance pour l'environnement immédiat.

Le chiffonnage est interdit à toutes les phases de la collecte notamment dans les récipients à ordures.

Lorsque des récipients de grande capacité sont mis par la municipalité, à la disposition des habitants en certains points, leur implantation, leur aménagement et leur exploitation doivent être réalisés de façon telle qu'il n'en résulte aucune gêne ou insalubrité pour le voisinage et que leur utilisation puisse se faire commodément et sans danger. Ces récipients doivent être munis de couvercles ou de trappes, fixés au récipient, facilement manœuvrables et maintenus fermés en dehors du temps nécessaire au vidage des récipients à ordures des habitants.

Des récipients de grande capacité sans dispositif de couverture sont admis s'ils sont destinés à ne recevoir que les matériaux non fermentescibles séparés par les habitants.

ARTICLE 83

Broyeurs d'ordures

L'évacuation dans les ouvrages d'assainissement après broyage dans une installation individuelle, collective ou industrielle de déchets ménagers est interdite.

¹ Loi n° 72-1139 du 22 décembre 1972 étendant le champ d'application de la loi validée et modifiée du 2 novembre 1943 relative à l'organisation du contrôle des produits antiparasitaires à usage agricole et assimilés (J.O. du 23 décembre 1972).

ARTICLE 84

Élimination des déchets

Tout dépôt sauvage d'ordures ou de débris de quelque nature que ce soit ainsi que toute décharge brute d'ordures ménagères sont interdits.

Après mise en demeure, les dépôts existants sont supprimés selon la procédure prévue par le Code de la Santé Publique.

Le brûlage à l'air libre des ordures ménagères et de tout autre déchet est interdit.

Le traitement des ordures ménagères collectées doit être réalisé selon les dispositions prévues par les textes en vigueur¹.

L'incinération des ordures ménagères et des autres déchets est également interdite en dehors des établissements spécialisés créés à cet effet et des établissements hospitaliers ou assimilés, conformément à l'article 88 du présent règlement.

Des dérogations à la règle pourront cependant être accordées par le Préfet sur proposition de l'autorité sanitaire et après avis du Conseil Départemental d'Hygiène.

Ces dérogations ne peuvent être accordées que dans le cas où il n'est pas possible d'utiliser d'autre moyen autorisé pour éliminer les déchets produits par le pétitionnaire.

Ce type d'élimination ne doit entraîner aucune gêne ou insalubrité pour le voisinage.

Les incinérateurs utilisés doivent être conformes à la réglementation en vigueur, notamment en ce qui concerne les caractéristiques de leurs rejets.

ARTICLE 85

Élimination des déchets encombrants d'origine ménagère

L'abandon sur la voie publique ou en tout autre lieu des déchets encombrants est interdit.

Dans les immeubles collectifs, si la disposition des lieux le permet, un local de stockage des déchets encombrants en vue de leur enlèvement doit être aménagé.

Le stockage de ces objets ne doit en aucun cas occasionner une gêne pour les occupants des immeubles.

La présentation sur la voie publique des déchets encombrants d'origine ménagère en vue de leur enlèvement par le service de collecte doit s'effectuer conformément aux indications fournies par l'autorité municipale.

S'il n'existe pas de service spécial de collecte, les particuliers doivent déposer leurs déchets encombrants en un lieu désigné par l'autorité municipale qui en assure l'élimination.

¹ Notamment la circulaire interministérielle du 22 février 1973 relative à l'évacuation et au traitement des résidus urbains (J.O. du 20 mars 1973). Circulaire du 6 juin 1972 relative aux usines d'incinération de résidus urbains (J.O. du 27 juin 1972) et circulaire du 9 mars 1973 relative aux décharges contrôlées de résidus urbains (J.O. du 7 avril 1973).

SECTION 2

DÉCHETS DES ÉTABLISSEMENTS HOSPITALIERS ET ASSIMILÉS (Abrogée)

ARTICLES 86 à 89

ABROGE PAR DECRET N° 97-1048 DU 6 NOVEMBRE 1997 RELATIF A L'ELIMINATION DES DECHETS D'ACTIVITES DE SOINS A RISQUES INFECTIEUX ET ASSIMILES ET DES PIECES ANATOMIQUES ET MODIFIANT LE CODE DE LA SANTE PUBLIQUE.

ARTICLE 88

Déchets contaminés

Ces déchets, ainsi que les récipients non encore fermés les contenant ne peuvent être manipulés que par le personnel habilité à cet effet.

Si les récipients pour la collecte des déchets sont des sacs en papier ou en matière plastique, ils doivent être fermés après remplissage. Les autres types de récipients doivent être munis d'un couvercle assurant une fermeture hermétique.

Pour leur transport vers le lieu d'incinération, les récipients contenant des déchets contaminés doivent être placés dans d'autres récipients ou conteneurs, dans lesquels il est interdit de placer des déchets en vrac. En outre, tout complément de chargement de ces récipients sera considéré comme étant constitué de déchets contaminés.

Tous les récipients servant à la collecte et au transport de déchets contaminés doivent être identifiables grâce à un système de marquage apparent ; ils doivent être étanches aux liquides.

Les opérations de transport et de manutention des récipients contenant des déchets contaminés doivent être effectuées de manière à éviter tout risque de contamination

Le stockage de ces déchets ne doit pas excéder 48 h. Il doit se faire à l'abri des intempéries, de la chaleur, des animaux et des insectes.

Les déchets contaminés doivent être obligatoirement incinérés. Si des récipients à usage unique sont utilisés, ils doivent être également incinérés. Tous les autres récipients ayant été utilisés tant pour la collecte que pour le transport vers le lieu d'incinération doivent être nettoyés et décontaminés, intérieurement et extérieurement, après vidage. Ces récipients doivent présenter des parois et surfaces lisses et être constitués de matériaux imputrescibles et lavables.

SECTION 3

MESURES DE SALUBRITÉ GÉNÉRALES

ARTICLE 90

Déversements ou dépôts de matières usées ou dangereuses en général

Il est interdit :

- de déverser dans la mer, les cours d'eau, lacs, étangs, canaux, sur leurs rives et dans les nappes alluviales, toutes matières usées, tous résidus fermentescibles d'origine végétale ou animale, toutes substances solides ou liquides toxiques ou inflammables, susceptibles de constituer un danger ou une cause d'insalubrité, de communiquer à l'eau un mauvais goût ou une mauvaise odeur, de provoquer un incendie ou une explosion.

- pour les voies et plans d'eau désignés ci-dessus, cette interdiction vise notamment :

- a) le lavage des véhicules automobiles et de tous engins à moteur,
- b) la vidange des huiles de moteur de tous engins mécaniques,
- c) la vidange et le nettoyage des équipements sanitaires des caravanes,
- d) le rinçage des citernes et des appareils ou engins ayant contenu des produits polluants ou toxiques.

Ces opérations doivent être effectuées de façon que les produits de vidange, de lavage, de nettoyage ne puissent être déversés ni entraînés dans les voies, plans d'eau ou nappes par ruissellement ou par infiltration.

Cette interdiction ne s'applique pas au déversement d'eaux usées de vidange et autres déchets qui ont fait l'objet d'un traitement approprié conforme à la réglementation en vigueur et approuvé par l'autorité sanitaire.

ARTICLE 91

Déchargement des matières de vidanges

Les déchargements et déversements des matières de vidange en quelque lieu que ce soit sont interdits, sauf s'ils sont effectués :

- temporairement dans des citernes étanches et couvertes,
- dans des usines de traitement dont le fonctionnement aura été préalablement autorisé par l'autorité préfectorale, conformément à la loi du 19 juillet 1976 relative aux installations classées pour la protection de l'environnement,
- dans des stations d'épuration aménagées pour leur permettre d'admettre ces matières de vidanges sans inconvénient pour leur fonctionnement¹.

Le traitement biologique des matières de vidange par dépotage en station d'épuration ne peut se faire qu'après autorisation délivrée, après avis de l'autorité sanitaire, par le service gestionnaire des ouvrages de collecte et de traitement des eaux usées.

Le dépotage en station d'épuration doit répondre aux conditions techniques suivantes :

- la station ne doit pas être surchargée et doit être en bon état de fonctionnement ; elle doit être équipée d'un dispositif de dépotage ;
- la charge en DBO₅ imputable aux matières de vidange doit être inférieure à 20 % de la charge totale en DBO₅ admissible sur la station ;
- le rapport des débits des matières de vidange et de l'effluent global admis sur la station doit rester inférieur à 3 %.

Le dépotage dans les collecteurs est interdit :

- par mise en décharge dans des «déposantes» spécialement aménagées dont l'ouverture aura été préalablement autorisées par l'autorité préfectorale, conformément à la loi du 19 juillet 1976 après une enquête de commodo et incommodo² (2).

ARTICLE 92

Mares et abreuvoirs

La création des mares ne peut se faire qu'avec autorisation du maire.

Leur implantation doit satisfaire aux prescriptions générales ou particulières relatives aux périmètres de protection des sources, puits, captages ou prises d'eau.

Elle est, en outre, interdite à moins de 35 m :

- des sources et forages,
- des puits,
- des aqueducs transitant des eaux potables en écoulement libre,
- des installations de stockage souterraines ou semi-enterrées des eaux destinées à l'alimentation humaine ou animale, ou à l'arrosage des cultures maraîchères,
- à moins de 50 m des immeubles habités ou habituellement occupés par des tiers, des zones de loisirs ou des établissements recevant du public, à l'exception des installations de camping à la ferme.

Les mares et fossés à eau stagnante sont curés aussi souvent qu'il est nécessaire. L'épandage des vases doit répondre aux prescriptions de l'article 161.2.5.

Il est interdit de les déverser dans les cours d'eau.

En aucun cas, le déversement des eaux usées de quelque nature que ce soit ne peut être toléré dans ces ouvrages.

¹ Circulaire du 23 février 1978 relative à l'élaboration de schémas départementaux d'élimination des matières de vidange (J.O. du 1^{er} mars 1978).

² Circulaire n° 2216 du 14 février 1973, relative à la création et à l'utilisation de décharges de matières de vidange des fosses d'aisances dites «déposantes » (non parue au Journal Officiel).

Toute mare ou fossé reconnus nuisibles à la santé publique, doivent être comblés par le propriétaire, à la demande de l'autorité sanitaire. L'évacuation des eaux étant normalement assurée.

ARTICLE 93

Lavoirs publics

Les lavoirs doivent être largement aérés, les revêtements de leurs parois sont lisses et imperméables. Le sol est muni de rigoles d'écoulement étanches. Les bassins des lavoirs doivent être étanches, tenus avec la plus grande propreté, vidés, nettoyés et désinfectés, au moins une fois par an.

Au cas où l'alimentation du lavoir n'est pas potable, une plaque apparente et scellée à demeure, portant d'une manière visible la mention «eau dangereuse à boire» et un pictogramme caractéristique¹, sera appliquée sur le dispositif d'alimentation en eau du lavoir.

ARTICLE 94 (Supprimé)

SUPPRIME

ARTICLE 95

Mesures particulières visant les ports de plaisance

Tout projet de création, ou toute exploitation d'installations portuaires, appontements, bassins de mouillage et, en général tout aménagement intéressant les eaux intérieures ou littorales capables de recevoir des navires de plaisance de plus de deux tonneaux, doit comporter des équipements sanitaires en rapport avec le nombre des postes d'amarrage.

Les équipements sanitaires sont répartis en un ou plusieurs groupes sanitaires.

Chacun de ces groupes comprend :

- par tranche de 25 postes d'amarrage :

1 W.C. - 1 urinoir

1 lavabo - 1 douche

en outre par tranche de 50 postes d'amarrage : 1 bac à laver.

Au-delà de 400 postes d'amarrage, un coefficient d'abattement de 5 % par tranche supplémentaire de 100 postes peut être appliqué au nombre total d'appareils résultant du calcul précédent.

Au-delà de 1000 postes d'amarrage, le projet doit faire l'objet d'une étude particulière, en ce qui concerne le coefficient d'abattement à appliquer.

Tous les appareils sanitaires doivent être reliés au réseau d'assainissement communal ou, à défaut, à des dispositifs de traitement conformes à la réglementation en vigueur.

La répartition des groupes sanitaires doit être telle que le trajet entre un poste d'amarrage et le groupe le plus proche ne soit pas supérieur à 200 mètres.

Les quais et appontements doivent être équipés de récipients munis d'un dispositif de fermeture et d'une capacité minimale de 75 litres.

Leur espacement ne doit pas excéder 35 mètres.

Les dispositions du présent article sont applicables, tant en ce qui concerne la nature des équipements que leur implantation même si les installations portuaires sont mitoyennes des terrains de camping. Elles s'appliquent immédiatement aux ports non encore concédés.

Les installations en exploitation, seront rendues conformes aux présentes instructions avant le 1^{er} juin 1980 réserve faite des cas où des mesures urgentes s'avèreraient nécessaires.

¹ La norme ISO-7001 définit le pictogramme caractéristique de l'eau potable (un verre surmonté d'un robinet). Ce pictogramme, barré très nettement, sera donc repris pour symboliser la non potabilité de l'eau.

ARTICLE 96

Protection des lieux publics contre la poussière

Le nettoyage du sol des rues et des trottoirs doit être fait avec toutes les précautions nécessaires pour éviter la pollution de l'air par les poussières.

Il est interdit de jeter sur les voies publiques ou privées les poussières collectées dans les immeubles.

Le cardage des matelas est interdit sur la voie publique et dans les courettes.

Le nettoyage des murs, le raclage des poussières et, d'une façon générale, toutes les opérations d'entretien des habitations et autres immeubles ainsi que les travaux de plein air s'effectuent de manière à ne pas disperser de poussière dans l'air, ni porter atteinte à la santé ou causer une gêne pour le voisinage.

Cette prescription s'applique en particulier aux travaux de voirie et de démolition des constructions.

ARTICLE 97

Protection contre les déjections

L'autorité municipale définit, par voie d'arrêté, les règles générales d'hygiène à observer dans les lieux publics et les moyens de transport publics en vue de prévenir les risques imputables aux déjections de quelque nature qu'elles soient.

Les véhicules des services de transport en commun, s'ils effectuent un service journalier, sont nettoyés au moins une fois par jour.

Des mesures de désinfection peuvent être prescrites par l'autorité sanitaire en cas de nécessité.

L'entretien des cabinets d'aisances et des urinoirs publics est assuré, conformément à la réglementation en vigueur, par les propriétaires ou concessionnaires autorisés.

L'accès des aires de jeux et bacs à sable est interdit aux animaux et le sable doit être changé au moins une fois par an et désinfecté en tant que de besoin.

ARTICLE 98

Cadavres d'animaux

Il est interdit de déposer les cadavres d'animaux sur la voie publique ou dans les ordures ménagères, ainsi que de les jeter dans les mares, rivières, abreuvoirs, gouffres et bétaires, ou de les enfouir d'une façon générale à moins de 35 mètres des habitations, des puits, des sources et dans les périmètres de protection des sources et des ouvrages de captage et d'adduction des eaux d'alimentation prévus dans la réglementation des eaux potables.

Leur destruction est assurée conformément aux prescriptions des articles 241, 264, 265 et 274 du code rural et compte tenu des dispositions prises en vertu de la loi du 19 juillet 1976 relative aux installations classées pour la protection de l'environnement¹.

ARTICLE 99

Propreté des voies et des espaces publics

Les voies et espaces publics doivent être tenus propres.

Les usagers de la voie publique et les occupants des propriétés riveraines sont tenus d'éviter toute cause de souillure desdites voies. En sus des conditions figurant par ailleurs, dans le présent règlement, ils doivent respecter les prescriptions ci-après.

99.1 - Balayage des voies publiques.

Dans les voies livrées à la circulation publique où le service du balayage n'est pas assuré par la municipalité, les propriétaires riverains sont tenus, aux jours et heures fixés par le maire, de balayer ou faire balayer, après arrosage chacun au droit de sa façade, sur une largeur égale à celle du trottoir.

¹ Circulaire du 29 juin 1977 relative à la prévention des pollutions et nuisances d'équarrissages (J.O. du 21 août 1977).

99.2 - Mesures générales de propreté et de salubrité.

Il est interdit d'effectuer des dépôts de quelque nature que ce soit, sauf autorisation spéciale sur toute partie de la voie publique, d'y pousser ou projeter les ordures ou résidus de toutes natures.

Il est également interdit d'abandonner, de déposer ou de jeter, sur tout ou partie de la voie publique ainsi que dans les édifices ou édicules d'utilité publique ou sur les bancs des rues et des promenades, tous papiers, imprimés ou non, journaux, prospectus, cartonnages, boîtes, enveloppes, emballages divers et généralement tous objets ou matières susceptibles de salir ou d'obstruer tout ou partie de la voie publique.

Il est interdit d'y jeter, déposer ou abandonner des pelures, épluchures et résidus de fruits et de légumes, et, d'une façon générale, tous débris ou détritiques d'origine animale ou végétale susceptibles de souiller la voie publique ou de provoquer des chutes.

Cette interdiction s'étend aux graines, miettes ou nourriture quelconque, ainsi qu'aux déjections laissées par les animaux tant sur la voie publique que sur les fenêtres, balcons, loggias ou terrasses, et parties extérieures des immeubles riverains et vise également d'une manière particulière les produits ou objets dangereux ou toxiques pouvant être ramassés par les enfants ainsi que tous récipients contenant ou ayant contenu des produits inflammables sans avoir été soigneusement dégazés.

Les façades des immeubles et les clôtures des terrains riverains doivent être tenus propres. Les graffitis sont interdits. L'affichage, lorsqu'il n'est pas interdit, doit être exécuté et maintenu dans des conditions satisfaisantes de propreté.

Les objets et plantes disposés sur les balcons et les fenêtres ne doivent pas créer d'insalubrité ou constituer un danger ou une gêne pour les passants et les occupants des immeubles riverains.

Lorsque le séchage du linge n'est pas interdit aux fenêtres et sur les balcons, ce linge ne peut être disposé qu'en arrière des gardes corps et sans dépasser en hauteur le niveau de la main courante.

Il est interdit d'apposer des inscriptions ou des affiches, papillons, prospectus, ... autres que ceux réglementaires et nécessaires à la circulation sur les revêtements de la voie publique et sur tous les ouvrages qui en dépendent, sauf dans certaines conditions, prévues par la réglementation en vigueur¹.

Les récipients placés à la disposition du public et destinés à recevoir les déchets doivent être vidés pour éviter tout débordement et nettoyés aussi souvent que nécessaire.

99.3 - Projection d'eaux usées sur la voie publique.

Toute projection d'eaux usées, ménagères ou autres est interdite sur les voies publiques, notamment au pied des arbres. Il est fait exception toutefois, sous réserve du respect des horaires fixés par l'autorité municipale, pour les eaux provenant du lavage des façades des maisons et des devantures des boutiques, la gêne pour les usagers de la voie publique devant être réduite au minimum.

99.4 - Transport de toutes natures.

Indépendamment des mesures particulières visant le transport de certains déchets et des matières usées, les transports de toute nature doivent avoir lieu dans des conditions telles que la voie publique n'en puisse être salie, ni les passants et les occupants des immeubles riverains incommodés. Les chargements et les déchargements doivent être effectués en conséquence.

99.5 - Marchés.

Indépendamment des prescriptions particulières figurant au titre du présent règlement les marchés découverts qui se tiennent sur la voie publique doivent satisfaire aux dispositions suivantes :

Ils doivent toujours être tenus avec la plus grande propreté. Les commerçants exerçant leur activité sur ces marchés doivent rassembler leurs déchets au fur et à mesure de leur production et les déposer dans des récipients clos prévus à cet effet ou dans des sacs en papier si ce moyen est autorisé, de façon à éviter l'éparpillement des déchets et l'envol des éléments légers pendant la tenue du marché. Dès la fin de la tenue du marché, les déchets sont rassemblés pour être évacués aussitôt. Leurs emplacements sont nettoyés par balayage, lavage et emploi, en tant que de besoin, d'une solution désinfectante.

Il est interdit aux marchands ambulants de projeter sur la voie publique tous détritiques, déchets et emballages. Ils sont tenus de conserver leurs emplacements en bon état de propreté.

¹ Décret n° 76-148 du 1^{er} février 1976 relatif à la publicité et aux enseignes visibles des voies ouvertes à la circulation publique (J.O. du 14 février 1976). Arrêté du 14 octobre 1977 fixant les conditions d'utilisation du mobilier urbain comme support publicitaire (J.O. du 6 novembre 1977).

99.6 - Animaux.

Il est interdit de laisser vaquer les animaux domestiques dans les rues, sur les places et autres points de la voie publique ainsi que dans les halles et marchés.

Il est interdit d'abandonner des animaux domestiques ou non.

Les chiens ne peuvent circuler sur la voie publique en zone urbaine qu'autant qu'ils sont tenus en laisse.

99.7 - Abords des chantiers.

Les entrepreneurs des travaux exécutés sur la voie publique ou dans les propriétés qui l'avoisinent doivent tenir la voie publique en état de propreté aux abords de leurs ateliers ou chantiers et sur les points ayant été salis par suite de leurs travaux. Ils doivent assurer aux ruisseaux et aux caniveaux leur libre écoulement.

Ils doivent également assurer, autant que possible un passage protégé pour les piétons.

Les chantiers ouverts sur la voie publique ou en bordure de celle-ci doivent être entourés de clôtures assurant une protection et une interdiction de pénétrer efficaces.

99.8 - Neige et glaces.

Des arrêtés municipaux fixent les obligations spéciales des riverains des voies publiques en temps de neige et de verglas.

ARTICLE 100**Salubrité des voies privées****100.1 - Dispositions générales¹.**

Les obligations des propriétaires et occupants des immeubles riverains des voies publiques, définies dans le présent règlement sanitaire, s'appliquent aux propriétaires et occupants des immeubles bordant les voies privées ou y ayant accès, qu'elles soient ouvertes ou non à la circulation publique. Il en est de même pour les obligations de leurs usagers respectifs.

100.2 - Établissement, entretien et nettoyage.

Le sol des voies privées, qu'il soit muni ou non d'un revêtement, doit être établi de manière à assurer l'écoulement des eaux, un entretien facile et une circulation non dangereuse. Il doit en outre être tenu constamment en bon état d'entretien et de propreté.

Éventuellement, les propriétaires peuvent contracter accord avec l'autorité municipale pour faire assumer à leurs frais l'obligation d'entretien ci-dessus.

En cas de neige et de gel, les propriétaires riverains des voies privées non ouvertes à la circulation publique ou leurs préposés sont tenus dans le moindre délai de débayer la neige et le verglas jusqu'au milieu de la chaussée devant leur immeuble.

Les neiges et les glaces ne doivent pas être poussées à l'égout ni vers les voies publiques. Les tampons de regard et les bouches d'égout, les tampons de regard d'équipement de sécurité ou de coupure pour l'eau, le gaz ou l'électricité, ainsi que les bouches de lavage doivent demeurer libres.

100.3 - Enlèvement des ordures ménagères.

Les modalités définies par l'autorité municipale, les cahiers des charges réglant les conditions d'enlèvement des ordures ménagères et éventuellement tout accord particulier passé entre les propriétaires des voies privées et l'autorité municipale fixent pour ces voies, le moment et les emplacements de dépôt des récipients de modèles admis, en vue du passage du service d'enlèvement des ordures ménagères.

100.4 - Évacuation des eaux et matières usées.

Lorsque la voie comporte un réseau d'évacuation d'eaux et de matières usées, celui-ci doit être souterrain. Les branchements des évacuations des immeubles sur le ou les conduits d'évacuation collectifs ne doivent se faire que sous la voie privée.

¹ En outre, ordonnance n° 58-928 du 7 octobre 1958 modifiant la loi du 22 juillet 1912 relative à l'assainissement des voies privées et la loi du 15 mai 1930 relative à l'assainissement d'office et au classement d'office des voies privées de Paris (J.O. du 11 octobre 1958).

SECTION 4

FORAINS ET NOMADES

ARTICLE 100 bis

Forains et nomades

Les forains et nomades sont tenus de se conformer aux prescriptions des règlements et ordonnances de police concernant leurs conditions de séjour et les installations foraines.

Les terrains qui servent de lieu de remisage à leurs voitures doivent répondre aux conditions ci-dessous que sont tenus d'observer leurs propriétaires :

- le sol doit être drainé et assaini,
- l'eau doit être fournie en quantité suffisante y compris pour le lavage des voitures, l'évacuation des eaux ménagères doit pouvoir se faire de façon réglementaire,
- des caniveaux doivent permettre l'écoulement à l'égout des eaux pluviales,
- des cabinets d'aisances réglementaires doivent être installés à raison de 1 pour 10 usagers ou par groupe de 10 usagers.

Pendant leur séjour, les forains et nomades sont tenus de maintenir et de restituer à leur départ, en bon état de propreté, les emplacements occupés tant par leurs voitures et roulottes que par les baraques foraines.

En période d'épidémie, les forains et nomades sont soumis aux prescriptions particulières édictées par les autorités responsables.

La pratique du camping reste soumise à la réglementation particulière la concernant.

TITRE V**LE BRUIT (Abrogé)****ARTICLES 101 à 104**

ABROGE PAR ARRETE PREFECTORAL DU 22 JANVIER 1992, CONFIRMATION DE L'ABROGATION PAR LA LOI DU 31 DECEMBRE 1992 ET LE DECRET N° 97.1048 DU 6 NOVEMBRE 1997.

TITRE VI

MESURES VISANT LES MALADES CONTAGIEUX, LEUR ENTOURAGE ET LEUR ENVIRONNEMENT

SECTION 1

MESURES GÉNÉRALES

ARTICLE 105

Déclaration des maladies contagieuses

Les directeurs d'établissements d'enseignement, de prévention, de soins, de cure, de convalescence et de réadaptation figurent parmi les personnes astreintes à la déclaration prévue par l'article 12 du Code de la Santé Publique.

ARTICLE 106

Isolement des malades

En application de l'article L.17 du Code de la Santé Publique, l'isolement du malade en milieu hospitalier est réalisé dans tous les cas de variole, choléra et peste et effectué sur prescription de l'autorité sanitaire dans les cas de typhus exanthématique, fièvre jaune, fièvre récurrente à poux, et fièvres hémorragiques d'origine virale.

Pour les autres maladies transmissibles qui donnent lieu à isolement, celui-ci peut être fait à l'hôpital ou à domicile.

En tout état de cause, l'isolement est maintenu tant qu'existe pour l'entourage ou le public un danger de contagion.

ARTICLE 107

Surveillance sanitaire

Toute personne qui s'est trouvée ou se trouve exposée à la contamination d'une des maladies visées par la réglementation sanitaire internationale notamment : variole, choléra, peste, fièvre jaune peut être astreinte à une surveillance sanitaire d'une durée égale à la période d'incubation maximale fixée par ladite réglementation. Quand l'exposition à la contagion a lieu en milieu hospitalier la personne suspecte y est autant que possible maintenue en observation ou en isolement pendant la même durée si les circonstances épidémiologiques l'exigent.

ARTICLE 108

Sortie des malades

Tout convalescent de maladie contagieuse ne doit effectuer sa sortie de l'hôpital qu'après avoir satisfait aux mesures d'hygiène prescrites par l'autorité sanitaire.

Dans le cas où un malade atteint d'une des maladies ayant nécessité son isolement en milieu hospitalier visées aux articles 106 et 107 ci-dessus, quitte un établissement hospitalier avant que tout danger de contamination ait disparu, avis et motifs en seront donnés, sans délai, à l'autorité sanitaire (dans les mêmes conditions qu'une déclaration de maladie) en précisant le lieu où le malade a déclaré se rendre. L'autorité sanitaire prendra alors toutes mesures utiles pour la protection de la santé publique.

ARTICLE 109**Surveillance scolaire**

109.1 - Les enfants d'âge scolaire ne peuvent être réadmis à l'école publique ou privée que s'ils remplissent les conditions prescrites par la réglementation de l'éviction scolaire en ce qui concerne notamment la prophylaxie en cas de maladies contagieuses dans les établissements d'enseignement et d'études.

109.2 - Pédiculose.

Les enfants et adolescents admis dans une collectivité (écoles, centres de loisirs, colonies et camps de vacances, crèches et garderies, ...) porteurs de poux ou lentes, devront subir un traitement approprié jusqu'à complète disparition des parasites ; les parents sont personnellement responsables du traitement.

ARTICLE 110**Transport des malades**

Le transport des personnes atteintes de maladies visées à l'article 107 ci-dessus, est effectué dans une voiture spéciale qui doit être désinfectée et s'il y a lieu, désinsectisée après le voyage, et avant toute réutilisation du véhicule. La désinfection peut être effectuée soit par un service public, soit par une entreprise privée, sous réserve du contrôle réglementaire de l'opération par l'autorité sanitaire, laquelle en délivre certificat.

SECTION 2**CONTAMINATION DU MILIEU ET DES OBJETS PAR LES CONTAGIEUX****ARTICLE 111****Protection contre les déjections ou excréments contagieuses de personnes atteintes de maladies à déclaration obligatoire**

Les déjections ou excréments contagieuses ne peuvent être jetées sans avoir fait l'objet d'un traitement de désinfection dans des conditions conformes aux textes réglementaires. Il est interdit, en particulier, de les répandre sur le sol, les tas de fumier ou d'ordures et de les rejeter dans les égouts ou les cours d'eau, sans qu'ils aient subi un traitement exécuté conformément à la réglementation en vigueur¹.

ARTICLE 112**Désinfection en cours de maladie**

Pendant toute la durée d'une maladie visée à l'article 106 ci-dessus, 1^{er} alinéa, les objets à usage du malade et des personnes qui l'assistent, de même que tous les objets susceptibles d'avoir été contaminés ou souillés, doivent être désinfectés.

Dans ce but, ces objets sont rassemblés dans des conditions telles qu'ils ne puissent être une source de contamination.

Il est interdit de donner, de jeter ou de vendre sans désinfection préalable, tout tapis ou tenture, objet de literie, linge ou vêtement, ayant servi à ces malades ou provenant de locaux occupés par eux ; les objets de peu de valeur sont de préférence incinérés.

Pendant toute la durée de la maladie, le nettoyage des locaux et des objets susceptibles d'avoir été contaminés se fait à l'aide d'hypochlorite ou des produits et procédés agréés à cet effet.

¹ Décret n° 67-743 du 30 août 1967, portant règlement d'administration publique relatif aux conditions que doivent remplir les procédés, produits et appareils destinés à la désinfection obligatoire (J.O. du 2 septembre 1967).
Arrêté du 30 août 1967 (J.O. du 2 septembre 1967).
Arrêté du 19 août 1974 (J.O. du 9 octobre 1974).

Il est interdit de remettre, sans désinfection préalable, aux blanchisseries, lavoirs publics ou privés, matelasseries ou autres établissements industriels, tous objets ou effets susceptibles d'avoir été contaminés. Cette opération peut être effectuée soit dans les services municipaux ou départementaux de désinfection soit dans les machines à laver des particuliers.

ARTICLE 113

Désinfection terminale

Dans le cas où la désinfection terminale est obligatoire, les locaux occupés par le malade, son linge, sa literie et les objets dont il s'est servi, doivent être désinfectés sans délai par des produits, procédés agréés à cet effet.

L'exécution de cette prescription doit être constatée par un certificat délivré aux intéressés par l'autorité sanitaire.

Ce certificat désignera les locaux désinfectés, sans mentionner le nom du malade ni la nature de la maladie.

ARTICLE 114

Organisation de la désinfection

Les opérations de désinfection obligatoire sont pratiquées dans les conditions prescrites par les articles 14, 15 et 16 du Code de la Santé Publique, soit par les services publics, soit par des organismes privés, contrôlés par l'autorité sanitaire qui délivre le certificat de désinfection.

ARTICLE 115

Appareils de désinfection

Les appareils de désinfection utilisés dans toute commune au titre de la désinfection obligatoire sont soumis à une surveillance régulièrement exercée par l'autorité sanitaire.

ARTICLE 116

Centres d'hébergement de personnes sans domicile

Les établissements publics ou privés recueillant à titre temporaire ou permanent des personnes sans domicile¹ doivent disposer de douches, de lavabos, de cabinets d'aisances et de chambres d'isolement en nombre suffisant. Le nettoyage des locaux et du matériel mis à la disposition des usagers est pratiqué chaque jour.

Dès leur arrivée, les usagers pourront faire l'objet des diverses mesures d'hygiène et éventuellement de prophylaxie qui se révéleraient utiles. Le cas échéant, la désinsectisation des individus doit être effectuée.

La désinfection ou la désinsectisation des locaux occupés par les personnes susvisées ainsi que de leurs vêtements est confiée aux services spécialisés.

¹ Loi n° 75-535 du 30 juin 1975 sur les institutions sociales et médico-sociales (J.O. du 1^{er} juillet 1975).

Décret n° 76-526 du 15 juin 1976 (J.O. du 18 juin 1976) et circulaire du 15 juin 1976 (J.O. du 30 juillet 1976) relatifs à l'application des articles 185 et 185-3 du Code de la Famille et de l'Aide Sociale étendant l'aide sociale à de nouvelles catégories de bénéficiaires et relatifs aux centres d'hébergement et de réadaptation.

SECTION 3

LOCAUX PROFESSIONNELS DES COIFFEURS, MANUCURES, PÉDICURES ET ESTHÉTICIENNES

ARTICLE 117

Aménagement des locaux professionnels des coiffeurs, manucures, pédicures et esthéticiennes

Tous les locaux professionnels des coiffeurs, manucures, pédicures et esthéticiennes doivent être convenablement aérés et éclairés, et d'une façon générale répondre aux prescriptions d'hygiène concernant les locaux de travail¹.

Le dispositif de renouvellement ou éventuellement de conditionnement d'air doit être capable d'assurer d'une façon permanente l'évacuation des buées et des odeurs.

Les locaux sont interdits à l'habitation et au commerce des denrées alimentaires.

Les meubles à usage professionnel ne peuvent être utilisés dans un autre but et doivent être nettoyés fréquemment.

Les déchets de coton, balayures et autres doivent être aussitôt recueillis dans un récipient muni d'un couvercle.

ARTICLE 118

Hygiène générale

Les objets employés par les coiffeurs, manucures, pédicures et esthéticiennes sont entretenus de manière à n'être en aucun cas une cause de transmission d'affections contagieuses, et l'opérateur doit pour chaque client désinfecter ses instruments, soit par flambage, soit en les plongeant dans une solution antiseptique ou dans de l'eau très chaude (80 degrés minimum), soit par la chaleur sèche.

Sans préjudice des mesures habituelles d'hygiène vestimentaire et corporelle (avant chaque service, nettoyage des mains et ongles par savonnage et mouillage à l'aide d'un liquide antiseptique), les coiffeurs, manucures, pédicures et esthéticiennes doivent, lorsqu'un client présente des lésions de la peau ou du cuir chevelu, s'abstenir d'utiliser des instruments destinés à l'usage de la clientèle courante, et employer obligatoirement un matériel spécial pour lequel des mesures de désinfection particulièrement rigoureuses sont adoptées.

L'exploitant doit mettre des gants spéciaux à la disposition des employés exécutant des coiffures permanentes, traitements spéciaux, ou appliquant des teintures.

Les serviettes sont renouvelées pour chaque client et les peignoirs sont changés aussi souvent qu'il est nécessaire pour le respect des règles d'hygiène.

Le savonnage doit être effectué à l'aide, soit de mousse de savon préparée pour chaque opération, soit de doses de savon liquide contenues dans des flacons, soit de savon crème contenu dans des tubes.

Les produits hémostatiques doivent être conservés dans un récipient fermé et être appliqués au moyen de coton stérile renouvelé à chaque usage.

L'usage de produits et solvants volatils inflammables ou toxiques reste soumis à la réglementation en vigueur.

Les produits cosmétiques et les produits d'hygiène corporelle sont soumis aux dispositions de la loi du 10 juillet 1975².

Les exploitants sont tenus de fournir à leur personnel les moyens nécessaires pour que ces différentes mesures soient respectées : lavabo, savon, serviettes, peignoirs, instruments et solutions antiseptiques.

¹ Code du Travail « Hygiène et Sécurité des Travailleurs ».

² Loi n° 75-604 du 10 juillet 1975 (J.O. du 11 juillet 1975).

SECTION 4

LUTTE CONTRE LES RONGEURS, LES PIGEONS VIVANT A L'ÉTAT SAUVAGE, LES ANIMAUX ERRANTS, LES INSECTES ET AUTRES VECTEURS MESURES APPLICABLES AUX ANIMAUX DOMESTIQUES

ARTICLE 119

Rongeurs et pigeons vivant à l'état sauvage

119.1 - Rongeurs.

Les propriétaires d'immeubles ou établissements privés, les directeurs d'établissements publics doivent prendre toutes mesures pour éviter l'introduction des rongeurs et tenir constamment en bon état d'entretien les dispositifs de protection ainsi mis en place.

Ils doivent conjointement avec les locataires ou occupants vérifier périodiquement- si les caves, cours, égouts particuliers, entrepôts, locaux commerciaux, locaux à poubelles, logements des animaux domestiques, etc., ne sont pas envahis par ces nuisibles et faire évacuer tous dépôts de détritux et déchets susceptibles de les attirer.

Lorsque la présence de rongeurs est constatée, les personnes visées aux alinéas ci-dessus sont tenues de prendre sans délai les mesures prescrites par l'autorité sanitaire en vue d'en assurer la destruction et l'éloignement. La même obligation s'impose lors de la démolition des immeubles ainsi que sur des chantiers de construction.

119.2 - Pigeons.

Les propriétaires d'immeubles et de tous établissements publics ou privés, ou leurs représentants doivent faire obturer ou grillager toutes les ouvertures susceptibles de donner accès aux pigeons ou de permettre la nidification. Ces dispositifs sont tenus constamment en bon état d'entretien.

Les propriétaires d'immeubles et de tous établissements publics ou privés, ou leurs représentants doivent faire procéder à la capture desdits volatiles en vue de les transférer dans des lieux autorisés ou de les détruire en se conformant à la réglementation en vigueur sous réserve que l'ordre public ne soit pas troublé et qu'aucun dommage ne soit causé à un tiers.

Les façades et parties d'immeubles souillées sont nettoyées et éventuellement désinfectées.

ARTICLE 120

Jets de nourriture aux animaux

Il est interdit de jeter ou déposer des graines ou nourriture en tous lieux pour y attirer les animaux errants, sauvages ou redevenus tels, notamment les chats et les pigeons ; la même interdiction est applicable aux voies privées, cours et autres parties d'un immeuble lorsque cette pratique risque de constituer une gêne pour le voisinage et d'attirer les rongeurs.

La même interdiction peut s'appliquer dans les jardins, parcs, voies et promenades lorsque cette pratique favorise la multiplication des animaux errants ou sauvages et risque de compromettre les parterres et plantations.

Toutes mesures doivent être prises si la pullulation de ces animaux est susceptible de causer une nuisance ou un risque de contamination de l'homme ou des animaux par une maladie transmissible.

ARTICLE 121

Insectes

Les bassins d'ornement et d'arrosage, vases, auges pour animaux et récipients divers, etc., doivent être vidés complètement et nettoyés au moins une fois par semaine. Les bassins de relais des eaux autre que les eaux potables doivent être recouverts. Les citernes inutilisées doivent être supprimées ; il en est de même pour les réservoirs, abreuvoirs abandonnés. Les citernes doivent être séparées du tuyau de chute par un siphon ; le tuyau d'aération doit être garanti par une toile métallique inoxydable, à mailles de 1 mm au maximum ou partout autre procédé, d'efficacité au moins égale.

Le tuyau d'aération des fosses d'aisances est protégé par un équipement identique.

Les pièces d'eau, mares, etc., voisines des habitations, sont l'objet de mesures larvicides régulières, désherbage, destruction par poisons, épandage de produits larvicides, etc.

Les fosses d'aisances, les fosses septiques et appareils équivalents sont soumis à un traitement larvicide à l'aide de produits dont les concentrations ne puissent gêner les phénomènes bactériens. Les appareils doivent être munis de dispositifs protecteurs spéciaux prévus par la réglementation particulière des fosses septiques et appareils équivalents.

Les occupants des logements et autres locaux doivent les maintenir propres et prendre toutes précautions en vue de ne pas favoriser le développement et la prolifération des insectes ou vermine (blattes, punaises, moustiques, puces, etc.).

Ils sont tenus de faire désinsectiser, et éventuellement désinfecter leurs locaux dès l'apparition de ces parasites. Afin de limiter ces apparitions, dans les locaux collectifs l'ensemble des appartements et parties communes doit être désinsectisé régulièrement.

Les occupants ne peuvent s'opposer aux mesures de désinsectisation et désinfection générales qui sont entreprises dans les conditions fixées à l'article 23.1.

ARTICLE 122

Animaux domestiques ou sauvages apprivoisés ou tenus en captivité

Les propriétaires de ces animaux sont tenus d'empêcher qu'ils ne soient à l'origine de transmission de germes pathogènes ou de nuisances pour l'homme et les animaux.

ARTICLE 123

Autres vecteurs

Quant au cours de l'enquête épidémiologique menée à l'occasion d'une maladie contagieuse, il est identifié un germe infectieux ayant pour réservoir, un animal ou le milieu environnant, tel que sol, air, eau, les autorités sanitaires prennent les mesures propres pour isoler le vecteur en cause et le traiter afin de détruire le germe responsable.

Des mesures peuvent être également prises pour connaître l'ampleur de la contamination en particulier par l'examen systématique des sujets en contact : hommes ou animaux.

SECTION 5

OPERATIONS FUNERAIRES (Abrogée)

ARTICLE 124

Opérations funéraires

ABROGE ET REMPLACE PAR LES ARTICLES L.2223-1 ET SUIVANTS DU CODE DE LA SANTE PUBLIQUE

TITRE VII

HYGIENE DE L'ALIMENTATION

SECTION 1

DISPOSITIONS GÉNÉRALES

ARTICLE 125

Prescriptions générales concernant les magasins d'alimentation¹

125.1 - Magasins de vente.

Ces locaux doivent être aérés, ventilés et correctement éclairés.

L'éclairage ne devra pas modifier la couleur naturelle des denrées, exposées à la vente.

Ils doivent pouvoir être fermés sur la voie publique par un ou plusieurs dispositifs appropriés de manière à protéger les denrées du soleil et des pollutions de toute nature. L'utilisation des sous-sols, ainsi que des pièces sans fenêtres, est interdite, sauf dérogation autorisée.

Les murs et les plafonds doivent être maintenus en parfait état d'entretien et de propreté. Ils doivent être lessivés régulièrement s'ils sont enduits de peinture ou tout autre revêtement qui doit être lisse et lavable. Ils doivent être blanchis au moins une fois par an s'ils sont passés à la chaux.

Le sol doit être en matériaux durs, (carrelage, ciment) antidérapant ou recouverts d'un revêtement imperméable. Il est lavé au moins une fois par jour. L'écoulement des eaux de lavage doit être assuré. Le balayage à sec est interdit.

Les magasins ne doivent en aucun cas servir à l'habitation ni abriter aucune activité industrielle ou artisanale autre que celles visées au présent titre, ni être utilisées comme garages ou comme vestiaires. Ils ne doivent pas communiquer avec les cabinets d'aisances.

Il est interdit de fumer dans ces locaux et cette interdiction de fumer fait l'objet d'une signalisation apparente².

Les comptoirs de vente, étals, tables et tout matériel analogue, en contact avec les denrées alimentaires, sont revêtus d'un matériau imperméable et lisse, maintenu en état permanent de propreté et conforme aux dispositions de la réglementation en vigueur³.

Toutes précautions sont prises pour que les denrées non présentées sous emballage d'origine soient à l'abri des pollutions. Les denrées altérables à la chaleur, emballés ou non, doivent être conservées dans une enceinte réfrigérée ; les autres étant protégées par des cloisons transparentes ou de fins treillis.

Il est interdit de déposer sur le soi des denrées alimentaires non emballées, même pendant les opérations d'approvisionnement.

L'accès des animaux, notamment les chiens, est interdit, à l'exception des chiens-guides de personnes mal voyantes. Cette interdiction doit être affichée à l'entrée de chaque magasin.

¹ En outre, pour les magasins d'alimentation distribuant des denrées animales ou d'origine animale, décret n° 71-636 du 21 juillet 1971 pour l'application des articles 258, 259 et 262 du Code rural et relatif à l'inspection sanitaire et qualitative des animaux vivants et des denrées animales ou d'origine animale (J.O. du 1^{er} août 1971).

² Décret n° 77-1042 du 12 septembre 1977 relatif aux interdictions de fumer dans certains lieux affectés à un usage collectif où cette pratique peut avoir des conséquences dangereuses pour la santé (J.O. du 17 septembre 1977).

³ Décret n° 73-138 du 12 février 1973 portant application de la loi du 1^{er} août 1905 sur la répression des fraudes en ce qui concerne les produits chimiques dans l'alimentation humaine et les matériaux et objets au contact des denrées, produits et boissons destinés à l'alimentation de l'homme et des animaux ainsi que les procédés et les produits utiles pour le nettoyage de ces matériaux et objets (J.O. du 15 février 1973).

Les exploitants sont tenus de veiller à la protection contre les insectes et les rongeurs. Ils doivent faire procéder aux opérations de désinsectisation et de dératisation nécessaires, notamment celles qui seront prescrites par l'autorité locale, toutes précautions étant prises pour que les denrées ne soient pas atteintes, en particulier par les pulvérisations ou émanations des produits employés.

Lorsque, dans les magasins d'alimentation, il est vendu d'autres marchandises (produits d'entretien ou de droguerie, par exemple), ces dernières doivent être stockées et débitées dans une partie du local, nettement distincte, pour éviter toute confusion ou toute contamination.

125.2 - Réserves.

Ces locaux sont soumis aux mêmes règles que les magasins de vente en ce qui concerne l'aménagement et l'entretien. Ils ne doivent pas servir à d'autres usages notamment de garage. Ceux qui sont situés en sous-sol doivent être tout particulièrement aérés et ventilés.

Les denrées ne sont jamais entreposées à même le sol, mais placées sur des étagères, rayons ou dans des casiers ou paniers ; celles qui sont altérables sont conservées dans une enceinte réfrigérée appropriée. Les produits altérés et ceux dont la date limite de vente est périmée doivent être aussitôt éliminés.

Les mesures nécessaires doivent être prises pour supprimer insectes et rongeurs, sans qu'il puisse en résulter une contamination des denrées.

125.3 - Voitures boutiques.

Sans préjudice des réglementations particulières les concernant¹, les voitures boutiques affectés à la vente ambulante de denrées alimentaires sont soumises aux mêmes règles d'entretien et d'aménagement que les magasins de vente, à l'exception de certaines règles, relatives à la construction qui ne peuvent être appliquées à des véhicules.

ARTICLE 126

Vente hors des magasins : à l'extérieur du magasin, sur les marchés et autres lieux de vente

Les denrées alimentaires vendues à l'extérieur des magasins ou sur les marchés fixes (halles) ou sur les marchés périodiques en plein air sont soumises aux conditions générales ou particulières les concernant et font l'objet d'une protection rigoureuse contre les pollutions de toute nature. Les comptoirs de vente et les étalages doivent posséder une bordure de protection dont le niveau supérieur soit situé à 1 mètre de hauteur à partir du soi et doivent être nettoyés chaque jour. Ils doivent être à l'abri du soleil, des intempéries et des pollutions de toute origine, les étals doivent être en matériaux lavables et maintenus en bon état de propreté et d'entretien.

Les étalages seront séparés par des joues de 40 cm.

Les denrées facilement altérables (viandes, abats, volailles, lapins, produits fabriqués de charcuterie, plats cuisinés, produits laitiers...) doivent être placées dans des vitrines qui sont, si nécessaire, réfrigérées et, en tout état de cause, fermées par des cloisons transparentes sur leurs faces supérieures et latérales ainsi que du côté du public.

Les denrées préparées ou cuites en plein air doivent être efficacement protégées contre les souillures. En outre, toutes dispositions sont prises pour éviter que la préparation et la cuisson ne s'accompagnent pas de dégagements d'odeurs susceptibles de gêner le voisinage, de projections de jus ou de graisses susceptibles d'atteindre les passants ou de souiller le sol.

L'accès des marchés est interdit aux animaux, notamment aux chiens.

ARTICLE 127

Protection des denrées

Les denrées alimentaires, à l'exception de celles naturellement protégées ou conditionnées, ne doivent être manipulées que par les vendeurs et à l'aide d'instruments appropriés, convenablement et régulièrement nettoyés. Les vendeurs ne doivent en aucun cas, permettre à la clientèle de les manipuler.

¹ Arrêté du 1^{er} février 1974 réglementant les conditions d'hygiène relatives au transport de denrées périssables (J.O. du 20 mars 1974).

Elles doivent être délivrées aux consommateurs soit préemballées ou conditionnées, soit protégées par une ou plusieurs enveloppes en matière@ isolante ou en papier. Ces matériaux et papiers doivent présenter toute qualité hygiénique et être conformes aux dispositions de la réglementation en vigueur¹.

Le papier imprimé et le papier journal peuvent toutefois être utilisés au contact de fruits en coque (tels que les noix), des racines, tubercules, bulbes non épluchés ni lavés pour lesquels l'acheteur procède normalement à un nettoyage avant consommation.

En ce qui concerne les fruits et légumes qui ne sont pas naturellement protégés, la commercialisation en libre choix peut être admise si le responsable de la vente veille à éviter toute manipulation excessive des marchandises de la part de la clientèle.

ARTICLE 128

Déchets

Il est interdit de jeter sur le sol les déchets produits en cours de vente. Les déchets de toute sorte provenant des viandes, du vidage des poissons, volailles et gibiers sont immédiatement placés dans des récipients étanches munis d'un couvercle, qui doivent être vidés et nettoyés au moins une fois par jour.

Toutes les denrées avariées, conditionnées ou non, doivent être retirées de la vente et éliminées selon un procédé autorisé.

La collecte et le transport des récipients ne sont entrepris qu'après la fermeture des magasins et des marchés.

ARTICLE 129

Transport des denrées alimentaires

129.1 – Généralités.

Les moyens de transport utilisés pour les denrées alimentaires ne doivent pas constituer du fait de leur aménagement, de leur état d'entretien ou de leur chargement, un risque de contamination, d'altérations ou de souillures pour ces denrées.

Ils sont dotés des équipements nécessaires à la bonne conservation des denrées.

Ils ne doivent pas être utilisés pour le transport d'animaux vivants ou de marchandises susceptibles d'altérer ou de contaminer lesdites denrées. Les citernes transportant des liquides alimentaires doivent être affectées exclusivement à cet usage. Elles doivent porter, sur chacun de leurs côtés, en caractère indélébiles d'au moins 30 mm de hauteur et de façon inamovible, la mention «liquides alimentaires».

129.2 - Transports terrestres de denrées périssables.

Les conditions de transport terrestre des denrées périssables, qu'elles soient à l'état frais, congelé ou surgelé sont précisées par la réglementation spécifique en vigueur².

Il s'agit notamment du transport :

- des viandes et abats, c'est-à-dire de toutes les parties d'animaux de boucherie, de volailles, de lapins et de gibier;
- de poissons, mollusques et crustacés, vivants ou non,
- du lait et des œufs,
- des glaces et crèmes glacées,
- des produits transformés d'origine animale (produits laitiers, ovoproduits, produits de charcuterie),
- des denrées d'origine végétale surgelées.

129.3 - Transport de glace alimentaire.

Ce transport est effectué selon les dispositions de la réglementation en vigueur³.

¹ Décret n° 73-138 du 12 février 1973 (J.O. du 15 février 1973).

² Arrêté du 1^{er} février 1974 réglementant les conditions d'hygiène relatives au transport de denrées périssables (J.O. du 20 mars 1974).

³ Arrêté modifié du 10 août 1961 relatif à l'application de l'article L 25-1 du Code de la Santé Publique (eaux potables) (J.O. du 26 août 1961).

129.4 - Transport du pain

Tout transport du pain, notamment en vue de sa livraison dans des boulangeries ou des dépôts dûment autorisés, doit être effectué dans des véhicules possédant un équipement spécial exclusivement réservé à cet effet. Pour en faciliter le contrôle, la mention PAIN, ou PAINS SPÉCIAUX selon la catégorie des pains transportés, devra être visible à l'extérieur du véhicule.

Le pain doit être transporté contenu dans un matériau du type emballage perdu ou dans des récipients facilement nettoyables, maintenus constamment en bon état de propreté et conformes aux dispositions de la réglementation en vigueur¹.

Le pain ne doit pas être exposé à l'air libre et sa vente sur la voie publique et les marchés par tous vendeurs et revendeurs est rigoureusement interdite s'il n'est au préalable placé sous emballage de protection.

ARTICLE 130

Ateliers et laboratoires de préparation des aliments

Sans préjudice des dispositions spéciales visées à l'article 125 ci-dessus relatif aux prescriptions générales concernant les magasins d'alimentation, les règles suivantes sont applicables aux ateliers et laboratoires de préparation des aliments.

130.1 - Entretien des locaux.

La hauteur sous plafond des locaux doit être au moins égale à celle fixée pour les locaux d'habitation.

Le sol, les murs et cloisons jusqu'à une hauteur d'au moins deux mètres, sont revêtus de matériaux lisses, durs, résistant aux chocs, imperméables, imputrescibles et permettant un lavage efficace. Si des éléments juxtaposés sont utilisés, ils doivent être strictement jointifs. Les murs et les cloisons dans le reste de leur étendue ainsi que les plafonds doivent être recouverts, à défaut desdits matériaux, de peinture lisse et lavable.

Les angles sont arrondis tout au moins au raccordement avec le sol.

Le sol doit être lavé et désinfecté au moins une fois par jour. Le balayage à sec est interdit. Il est interdit de répandre de la sciure sur le sol.

130.2 - Évacuation des eaux.

L'écoulement des eaux de lavage des locaux et du matériel doit être assuré. Elles seront amenées grâce à une pente suffisante vers un orifice d'évacuation muni d'un siphon et subiront avant rejet ; un prétraitement adéquat, tel que décantation, dégrillage ou passage à travers un bac dégraisseur. L'entretien et le nettoyage de ces dispositifs doivent être assurés régulièrement, les déchets recueillis doivent être éliminés de façon à ne causer aucune nuisance.

130.3 - Aération et ventilation.

L'aération et la ventilation doivent être assurées en permanence et permettre l'évacuation rapide des odeurs, des buées et vapeurs de cuisson. Si ces locaux sont situés en sous-sol, la ventilation doit être mécanique et l'air introduit dans le local doit faire l'objet d'une filtration préalable dans les conditions définies à l'article 64. Les fourneaux et chaudières dégageant des émanations et des buées doivent être pourvues de hottes débordantes assurant un captage total ; ces hottes sont desservies par un conduit de ventilation unique de section suffisante, indépendant des conduits de fumée desservant les foyers et appareils, et assurant un tirage suffisant. La hauteur et la disposition de l'extrémité de ce conduit doivent être à même d'éviter toute gêne ou désagrément pour le voisinage.

Toutes dispositions sont prises pour que ce conduit assure un tirage satisfaisant sans être une cause d'insalubrité ou de gêne pour le voisinage.

Toutefois, dans le cas d'appareils chauffés au gaz, les produits de combustion et les buées peuvent être évacués par un conduit commun de section suffisante, construit selon les règles de l'art. Des précautions doivent être prises pour éviter les refoulements : en particulier, le conduit aura une hauteur suffisante et sera surmonté d'un aspirateur statique assurant la constance du tirage.

130.4 - Usage des locaux.

Les locaux ne doivent en aucun cas servir d'habitation.

¹ Décret n° 73-138 du 12 février 1973 (J.O. du 15 février 1973)

Les locaux affectés à la préparation même des aliments ne doivent être approvisionnés qu'en eau potable. Les opérations polluantes telles que lavage du matériel, épluchage des légumes etc., doivent être effectuées dans des locaux ou sur des emplacements suffisamment isolés.

130.5 - Protection contre les insectes.

Les propriétaires ou gérants doivent prendre toutes mesures pour éviter la pénétration des mouches et autres insectes, oiseaux, rongeurs et autres animaux, et faire procéder si nécessaire aux opérations de désinsectisation et de dératisation, en évitant toutes contaminations des denrées alimentaires.

130.6 - Entretien des appareils servant à la préparation et à la conservation des aliments.

Les meubles, les étagères et les installations diverses doivent être maintenues en bon état d'entretien et de propreté.

Tous les ustensiles servant à la préparation ou au conditionnement des aliments, tels que moules, marmites, plats et casseroles, planches, couteaux et hachoirs, fourchettes et cuillères, passoires et étamines, doivent être maintenus constamment en bon état de propreté. Ils seront nettoyés au fur et à mesure de leur emploi par un lavage manuel ou mécanique, à l'eau chaude additionnée de produits autorisés, suivi d'un rinçage à l'eau tel qu'il ne puisse entraîner aucune contamination et éliminant tout résidu alimentaire¹.

Le matériel en cuivre et en fer étamé doit faire l'objet d'un soin particulier.

Les tables à découper et à préparer doivent être en matériaux durs conformes à la réglementation. Elles sont tenues constamment propres, nettoyées et désinfectées, au moins une fois par jour à l'aide d'eau chaude additionnée de produits autorisés suivie d'un rinçage à l'eau tel qu'il ne puisse entraîner aucune contamination.

130.7 - Élimination des déchets.

Les déchets, rebuts et détritiques de toutes sortes sont immédiatement déposés dans un récipient, muni d'un couvercle rabattable, vidé, nettoyé et désinfecté au moins une fois par jour. En dehors des heures de service, il doit être placé dans un local, réservé à cet usage, situé hors des cuisines.

130.8 - Conditions de conservation des denrées périssables.

La conservation éventuelle des denrées périssables utilisées dans ces ateliers et laboratoires doit se faire en chambre froide : réglée à température appropriée. Les chambres froides doivent être maintenues en bon état d'entretien et de propreté.

Les tringles et crochets où sont suspendues les viandes sont à une distance telle des murs et cloisons qu'il n'y ait jamais contact entre la denrée et la paroi. Ces tringles et crochets doivent être en matériau inaltérable et maintenus parfaitement propres.

130.9 - Fumoirs.

La conception et le fonctionnement de fumoirs doivent être tels qu'ils ne provoquent aucune gêne pour l'environnement.

130.10 - Établissements de collecte et de transformation du lait.

Les établissements de collecte et de transformation du lait et des produits laitiers sont soumis à la réglementation en vigueur².

Une attention particulière doit être apportée aux modalités d'entreposage du matériel de conditionnement (capsules, récipients) qui doit être effectué à l'abri de l'humidité et dans des conditions d'hygiène correctes.

ARTICLE 131

Distribution automatique d'aliments

131.1 - Emplacement.

Les appareils distributeurs automatiques d'aliments doivent être situés sur des emplacements éloignés de toutes sources de contamination.

¹ Décret n° 73-138 du 12 février 1973 (J.O. du 15 février 1973).

² Arrêté du 15 mai 1974 fixant les conditions d'hygiène relatives aux établissements de collecte et de transformation du lait et des produits laitiers (J.O. du 2 juillet 1974).

131.2 - Conditions applicables aux denrées.

Sans préjudice de l'application de la réglementation en vigueur, les denrées placées dans les appareils distributeurs automatiques doivent être maintenues à une température convenant à leur conservation et placées à l'abri de toute souillure provenant notamment des pièces de monnaie et des billets de banque. Elles sont renouvelées en temps utile de manière à demeurer constamment saines, en bon état de conservation.

Les denrées en réserve, y compris éventuellement celles qui ont été entreposées à l'intérieur des appareils, doivent être conservées dans des conditions d'hygiène et notamment de température prévue par la réglementation.

Les denrées exposées dans les appareils distributeurs automatiques doivent provenir d'établissements conformes à la réglementation en vigueur.

131.3 - Appareils distributeurs de bonbons et de friandises.

Les appareils distributeurs de bonbons et de friandises ne doivent débiter que des denrées incluses dans des emballages individuels.

131.4 - Prescriptions concernant les matériaux.

L'aménagement de l'appareil, notamment celui des parties intérieures, doit être conçu pour permettre un nettoyage facile et complet, seuls les produits autorisés peuvent être utilisés pour le nettoyage et la désinfection.

La tuyauterie de distribution ne doit comporter que des éléments courts, sans coudes accentués, à l'intérieur lisse et d'un démontage facile pour permettre le nettoyage qui est effectué à chaque recharge de l'appareil et plus souvent si nécessaire à l'aide de produits autorisés. Le rinçage de la tuyauterie doit être ensuite effectué avec de l'eau potable.

Lorsque l'appareil est destiné à distribuer des boissons glacées, l'ensemble de l'installation de distribution doit être incluse dans un équipement frigorifique maintenant en permanence la température entre 0°C et + 2°C.

Si l'appareil distribue des concentrés de jus de fruits non fermentescibles destinés à être dilués, les récipients contenant ces produits peuvent ne pas être inclus dans l'élément frigorifique. Il en est de même éventuellement du réservoir contenant le gaz carbonique.

Les appareils sont munis d'un stock de gobelets individuels placés dans un compartiment à l'abri des pollutions ; un dispositif doit permettre au consommateur de se servir sans risquer de souiller les gobelets en réserve. Un récipient, tenu en parfait état de propreté, recueille les gobelets après usage ; ceux-ci sont enlevés au moins une fois par jour.

131.5 - Contrôle.

En vue de permettre le contrôle de l'état d'entretien de l'appareil par les agents sanitaires autorisés, le nom et l'adresse du responsable de l'entretien et de l'approvisionnement ou les indications permettant de le joindre, sont opposés sur une plaque extérieure.

ARTICLE 132

Hygiène du personnel

Sans préjudice de l'application de la réglementation en vigueur¹, les personnes appelées en raison de leur emploi à manipuler les denrées alimentaires, tant au cours de leur collecte, préparation, traitement, transformation, conditionnement, emballage, transport, entreposage, que pendant leur exposition, mise en vente et distribution sont astreintes à la plus grande propreté corporelle et vestimentaire ; ces prescriptions sont placées sous la responsabilité de l'employeur.

Dans les ateliers de préparation des aliments, il est interdit de fumer².

La manipulation des denrées alimentaires est interdite aux personnes susceptibles de les contaminer, notamment celles qui sont atteintes d'infections cutanées muqueuses, respiratoires ou intestinales.

Tout sujet atteint d'une telle affection constatée par examen clinique ou bactériologique doit être écarté jusqu'à guérison complète confirmée par attestation médicale.

¹ Code du travail Décret n° 71-636 du 21 juillet 1971 (J.O. du 1^{er} août 1971) et arrêté d'application. Arrêté du 10 mars 1977, relatif à l'état de santé et d'hygiène du personnel appelé à manipuler les denrées animales ou d'origine animale (J.O. du 31 mars 1977).

² Décret n° 77-1042 du 12 septembre relatif aux interdictions de fumer dans certains lieux affectés à un usage collectif où cette pratique peut avoir des conséquences dangereuses pour la santé (J.O. du 17 septembre 1977).

Le personnel doit utiliser les installations sanitaires mises à sa disposition. Ces installations comportent :

- des vestiaires qui doivent être prévus en nombre suffisant.
- des cabinets d'aisances ne communiquant pas avec les locaux visés au présent titre. Une affiche rappellera aux utilisateurs le lavage des mains en sortant des lieux d'aisances.
- des lavabos placés à côté des cabinets d'aisances et à proximité des lieux de travail. Ces lavabos sont pourvus d'eau courante ainsi que des produits nécessaires au nettoyage et à la désinfection des mains.

Dans les locaux créés, cédés ou transformés postérieurement à la publication du présent arrêté, ces lavabos devront être équipés de commandes non manuelles.

Pour le séchage des mains, des serviettes à usage unique ou des appareils automatiques à air chaud sont mis à la disposition des usagers.

SECTION 2

BOISSONS

ARTICLE 133

Boissons autres que le lait

Les établissements de fabrication, de conditionnement et de vente des denrées alimentaires liquides tels que fabriques de sodas et limonades, d'eaux gazeuses, de sirops, brasseries, cidreries et les établissements où l'on procède à la mise en fûts ou en bouteilles des vins et spiritueux sont assujettis aux dispositions suivantes :

- 1) les locaux doivent satisfaire aux prescriptions de l'article 130 relatif aux ateliers de préparation des aliments.
- 2) seules une eau reconnues potable distribuée en tous points par des canalisations distinctes peut être utilisée pour la fabrication des limonades et sodas, des eaux gazeuses, ainsi qu'en brasserie et cidrerie.
- 3) les machines et appareils de toute sorte utilisés pour la fabrication et le conditionnement de ces denrées liquides doivent être conçus pour permettre, si nécessaire, un démontage facile de leurs différents éléments en vue de leur entretien.
Ils sont nettoyés à l'eau potable additionnée de produits autorisés, rincés et égouttés, après arrêt de l'installation et avant nouvel usage.
Les récipients divers destinés au stockage de ces denrées sont nettoyés de la même façon.
- 4) les matériaux de conditionnement et de bouchage en contact avec la boisson doivent répondre aux prescriptions réglementaires en vigueur relatives aux matériaux destinés à entrer en contact avec les denrées alimentaires. Ils doivent être dans un état de propreté excluant toute contamination. En outre, les dispositifs de bouchage doivent être neufs et s'ils sont séparés de la boisson par un matériau poreux - tel que le liège - ils doivent être considérés comme étant en contact avec la boisson.
- 5) la fabrication de la glace avec des eaux d'alimentation est réglementée par les textes en vigueur¹.

ARTICLE 134

Hygiène des débits de boisson

Les cafés, brasseries, bars et buvettes, les salons de thé, les débits de boissons, quel que soit leur emplacement, sont soumis aux dispositions de l'article 125 ci-dessus, en ce qui concerne l'hygiène générale des lieux où le public est admis, ainsi que le nettoyage de la vaisselle et de la verrerie.

Par ailleurs, la vente ambulante des boissons doit être réalisée de telle sorte qu'elle n'entraîne aucune souillure ou altération des produits.

¹ Décret n° 61 -859 du 1^{er} août 1961 (J.O. du 5 août 1961). Arrêté du 10 août 1961 relatif à l'application de l'article L.25-1 du Code de la Santé Publique (eaux potables) (J.O. du 26 août 1961). Circulaire du 15 mars 1962 relative aux instructions générales concernant les eaux d'alimentation et la glace alimentaire (J.O. du 27 mars 1962 et rectificatif J.O. du 13 avril 1962.)

Les chalumeaux pour boisson distribués ou mis à la disposition des consommateurs dans les lieux publics et les collectivités doivent être présentés en emballages individuels.

SECTION 3

PRODUITS LAITIERS

ARTICLE 135

Magasin de vente des produits laitiers

Outre les dispositions des articles ci-dessus relatifs aux magasins de vente des denrées alimentaires, les magasins de vente des produits laitiers sont soumis à la réglementation en vigueur, notamment, en ce qui concerne le nettoyage des appareils et des récipients employés¹.

Le matériel utilisé pour le débit du lait doit être d'un entretien facile. En particulier, les parois des récipients doivent avoir des angles arrondis et ne présenter ni creux, ni saillie.

Les laits et produits laitiers dits frais vendus tant sous emballage d'origine qu'au détail doivent être maintenus à l'abri de toute altération et exposés pour la vente en quantité aussi réduite que possible, et aux températures convenables selon les procédés considérés.

Les crèmes préparées et notamment les crèmes foisonnées ne peuvent être vendues en vrac. Elles doivent être protégées contre toute contamination.

ARTICLE 136

Fabrication et vente des glaces et crèmes glacées

Ces denrées doivent répondre aux dispositions réglementaires² notamment en ce qui concerne :

- le matériel servant à la fabrication,
- la température des produits mis en vente,
- leur manipulation.

Ces prescriptions s'appliquent aussi bien à la vente ambulante qu'à celle pratiquée en magasin.

Au cas où ces préparations constitueraient un danger pour la santé publique, leur écoulement pour la consommation doit être immédiatement suspendu.

¹ Décret n° 71-636 du 21 juillet 1971 (J.O. du 1^{er} août 1971). Décret n°73-138 du 12 février 1973 (J.O. du 15 février 1973).

Arrêté du 15 mai 1974 fixant les conditions d'hygiène relatives aux établissements de collecte et de transformation du lait et des produits laitiers (J.O. du 2 juillet 1974).

(21) Décret modifié du 15 avril 1912 partant règlement d'administration publique pour l'application de la loi du 1^{er} août 1905 en ce qui concerne les denrées alimentaires.

Décret n° 49-438 du 29 mars 1949 portant règlement d'administration publique pour l'application de la loi du 1^{er} août 1905 en ce qui concerne le commerce des glaces et des crèmes glacées (J.O. du 30 mars 1949), du 13 septembre 1967 relatif à la qualité hygiénique et au contrôle bactériologique des glaces et crèmes glacées (J.O. du 17 octobre 1967).

Arrêté du 13 septembre 1967 fixant les prescriptions d'hygiène applicables aux locaux de fabrication d'entreposage et de vente ainsi qu'au matériel et aux conditions de manipulation en ce qui concerne les glaces et crèmes glacées (J.O. du 17 octobre 1967).

SECTION 4

VIANDES - GIBIERS - VOLAILLES - OEUFS

ARTICLE 137

Boucheries, charcuteries, triperies, magasins de vente, de préparation de charcuterie, de volailles, de gibier et de plats cuisinés

Outre les prescriptions générales concernant les magasins d'alimentation, ces établissements doivent respecter les obligations suivantes :

- les murs et cloisons jusqu'à une hauteur d'au moins deux mètres sont revêtus de matériaux durs, résistants aux chocs, imputrescibles et à surface lisse. Si des éléments juxtaposés sont utilisés, ils doivent être facilement jointifs. Le reste des murs et le plafond doivent être enduits de peinture lavable. Les angles sont arrondis, tout au moins aux raccordements avec le sol.
- le sol est en carrelage ou en ciment lisse et lavé au moins une fois par jour.
- l'écoulement des eaux de lavage des locaux et du matériel doit être assuré. Elles seront amenées grâce à une pente suffisante vers un orifice d'évacuation muni d'un siphon et subiront avant rejet, un prétraitement adéquat, tel que décantation, dégrillage ou passage à travers un bac dégraisseur. L'entretien et le nettoyage de ces dispositifs doivent être assurés régulièrement, les déchets recueillis doivent être éliminés de façon à ne causer aucune nuisance.
- les tringles et crochets où sont suspendues les viandes sont à une distance telle des murs et cloisons qu'il n'y ait jamais contact entre la denrée et la paroi. Ces tringles et crochets doivent être en matériaux inaltérables et maintenus parfaitement propres.
- tous les établissements visés à cet article seront équipés d'une resserre froide située dans le local même ou dans un local attenant et capable de recevoir sans surcharge, la totalité des denrées détenues par l'exploitant.
- d'une manière générale, et quel que soit le lieu d'exposition des viandes à l'intérieur ou à l'extérieur du magasin celles-ci ne doivent être exposées en dehors de la resserre froide que le temps nécessaire aux opérations de préparation et de débit ; les pièces découpées et préparées sont placées sur des plats ou étagères dans une vitrine réfrigérée. Les opérations de préparation et de débit ne doivent se faire qu'à l'intérieur du magasin.

Les abats sont placés dans des récipients en matériau imperméable, conformes à la réglementation en vigueur, faciles à nettoyer et à désinfecter et réservés à ce seul usage¹.

Si dans les magasins et resserres visés au présent article, il est fait usage d'une machine à débiter en tranches, les tranches de jambons, de saucisson ou de viande cuite ne doivent pas être saisies avec les mains. Elles sont soit reçues directement sur un papier conforme aux prescriptions réglementaires, soit saisies à l'aide de spatules, fourchettes ou pinces réservées à cet usage.

-la viande hachée par le boucher est préparée conformément à la réglementation en vigueur².

- l'attendrissage mécanique de la viande ne peut avoir lieu qu'à la demande et à la vue du client, avec toutes les précautions d'hygiène concernant l'outillage et le mode opératoire. La consommation d'une viande attendrie devra être faite dans les moindres délais.

- l'attendrissage de la viande est interdit dans les collectivités notamment dans les établissements scolaires et universitaires³.

Les appareils dénommés « attendrisseurs de viande » devront être d'un entretien et d'un nettoyage faciles et construits de telle sorte que l'armature portant les jeux de lames perforantes interchangeables soit limitée latéralement dans ses déplacements, et afin que ces dernières agissent perpendiculairement à la surface sur laquelle est placée la viande soumise à leur action.

Ils devront être constamment tenus en parfait état de propreté et d'entretien.

¹ Arrêté du 1^{er} février 1974 réglementant les conditions d'hygiène relatives au transport de denrées périssables (J.O. du 20 mars 1974).

² Arrêté du 15 mai 1974 concernant les viandes hachées destinées à la consommation humaine (J.O. du 26 juin 1974).

³ Circulaire du 6 mars 1968 relative aux mesures de prophylaxie à prendre en matière alimentaire dans les établissements publics, scolaires et universitaires (J.O. du 5 mai 1968).

L'utilisation des appareils dits « attendrisseurs de viande » ou similaires sera interdite dans toutes les installations de vente dépourvues d'un système efficace de conservation de viandes par le froid et de protection de celles-ci contre toute pollution ou souillure.

- L'usage des étaux en bois ainsi que celui des « avances » en bois, est limité aux stricts besoins du service.
- Les magasins de triperie doivent être équipés d'un ou plusieurs bacs de lavage et de trempage de capacité en rapport avec l'importance du commerce exercé.
- Une resserre fixe ou mobile, publique ou privée, répondant aux prescriptions ci-dessus énumérées pour chacun des commerces visés, est obligatoire pour les commerçants ambulants et pour ceux qui exercent leur activité sur les marchés.

ARTICLE 138

Dispositions particulières pour les denrées dont la vente constitue une activité partielle de l'établissement

- 1) Les denrées non conditionnées doivent être exposées à la vente dans un meuble réfrigéré. Leur préparation doit s'effectuer dans les conditions conformes aux articles précédents. Les comptoirs et emplacements voisins ne doivent pas être la cause de leur modification ou de leur altération en particulier par des odeurs, poussières, souillures, parcelles organiques ou minérales.
- 2) Les denrées conditionnées doivent être exposées dans un meuble réfrigéré, situé de façon telle que l'enveloppe de protection de la denrée ne soit altérée en aucune façon.

ARTICLE 139

Œufs

Les œufs ne doivent en aucun cas être entreposés au contact de matières susceptibles de les altérer. En particulier, l'emploi de paille est interdit. Les plateaux alvéolaires destinés à leur transport sont désinfectés en cas de réutilisation.

Les œufs vendus en coquille doivent être naturellement propres.

Les dispositions relatives à l'entreposage et à la commercialisation des œufs sont précisées par la réglementation en vigueur¹.

ARTICLE 140

Abattoirs

Les conditions d'inspection sanitaire et qualitative des abattoirs sont définies par les textes en vigueur².

¹ Décret du 17 septembre 1969 (J.O. du 19 septembre 1969) modifié par le décret du 1^{er} août 1976 relatif au commerce des œufs (J.O. du 19 août 1976).

² Décret n° 71-636 du 21 juillet 1971 (J.O. du le août 1971). Arrêté du 20 novembre 1961 relatif aux abattoirs privés de type industriel ou d'expédition (12 décembre 1961).

Arrêté du 28 mars 1967 fixant les prescriptions techniques relatives à la construction des abattoirs publics (J.O. du 11 avril 1967).

Arrêté du 25 août 1972 fixant les normes auxquelles doivent satisfaire les abattoirs agréés pour l'exportation des viandes et déterminant les conditions de l'inspection sanitaire dans ces établissements (J.O. du 9 septembre 1972).

SECTION 5

PRODUITS DE LA MER

ARTICLE 141

Magasins et réserves de produits de la mer

Sans préjudice de l'application des articles ci-dessus, les conditions d'exploitation de produits de la mer et d'eau douce sont définies par les règlements particuliers relatifs à ces denrées¹.

La vente des coquillages pendant l'été n'est autorisée que si les installations permettent leur conservation en bon état.

Les huîtres doivent être proposées à la vente dans leur emballage d'origine.

Sont notamment interdits :

- l'arrosage des huîtres et des coquillages et le trempage en eau de mer ;
- le rafraîchissement avec de la glace non alimentaire ou au moyen de feuillages, d'herbes ou de tissus imbibés d'eau non potable ;
- la vente de lots non munis de l'étiquette de salubrité apparente et lisible ;
- l'ouverture des huîtres et coquillages en dehors de ceux destinés à une consommation immédiate.

SECTION 6

ALIMENTS D'ORIGINE VÉGÉTALE LÉGUMES, FRUITS, CRESSONNIÈRES, CHAMPIGNONS

ARTICLE 142

Généralités

a) Le déversement ou le dépôt de déchets, vidanges, ordures ménagères, gadoues, boues de station d'épuration non pasteurisées, matières fécales sont interdits sur tous les terrains où sont cultivés des fruits et légumes susceptibles d'être consommés crus et dont la partie comestible peut se trouver au contact de ces déchets. Les engrais organiques, fumiers et composts, ne doivent être épandus qu'un mois au plus tard avant la récolte.

b) La réglementation sur les pesticides s'applique à l'ensemble des aliments végétaux².

ARTICLE 143

Protection des cressonnières et des cultures maraîchères immergées

143.1 - Conditions d'exploitation.

Toute cressonnière ou culture maraîchère immergée doit faire l'objet d'une déclaration au maire, qui en informe aussitôt le Directeur Départemental des Affaires Sanitaires et Sociales.

Elle ne peut être exploitée que si elle remplit les conditions de salubrité déterminées ci-dessous :

A cet effet, les exploitants sont tenus de se soumettre à une enquête de l'autorité sanitaire qui établit si les cultures sont reconnues salubres. L'analyse de l'eau, à la charge de l'exploitant, est pratiquée par le laboratoire départemental agréé pour le contrôle sanitaire des eaux.

¹ Décret du 20 août 1939 relatif à la salubrité des huîtres, moules et autres coquillages.

Décret n° 71-636 du 21 juillet 1971 (J.O. du 1^{er} août 1971).

Arrêtés des 1^{er}, 2, 3 et 4 octobre 1973 fixant les règles d'hygiène relatives aux produits de la mer et d'eau douce (J.O. du 25 novembre 1973).

² Arrêté du 20 juillet 1956.

Arrêté du 5 juillet 1973 relatif aux teneurs en résidus de pesticides dans et sur les fruits et légumes (J.O. du 4 octobre 1973).

La reconnaissance de la salubrité est fondée sur les constatations suivantes :

- 1) Eaux indemnes d'infestation parasitologique et utilisées dans le voisinage immédiat des puits ou des sources dont elles proviennent, à condition que ces dernières ne soient pas alimentées par des eaux courantes de surface ; ces eaux doivent être d'une qualité bactériologique satisfaisante et, notamment, ne pas contenir plus de 10 coliformes fécaux ni plus de 10 streptocoques fécaux pour 100 ml. Les analyses bactériologiques et parasitologiques sont effectuées une fois par mois pendant les 3 mois qui précèdent la première ouverture. De plus les eaux doivent faire l'objet d'au moins une analyse chimique destinée à mettre en évidence les substances toxiques ou les constituants organiques révélateurs d'une contamination.
- 2) Protection suffisante des cultures limitrophes contre les incursions d'animaux sauvages ou domestiques, notamment le mouton.
- 3) Établissement d'un périmètre de protection des cultures et des points d'eau qui les alimentent, contre les eaux et ruissellement provenant de pâturages, parcs à bestiaux, étables, mares, fosses à purin ou toutes installations pouvant être contaminantes.

L'utilisation d'engrais non chimique est interdite.

143.2 - Contrôle des exploitations.

A la suite de l'enquête ou des contrôles effectués, l'autorité sanitaire délivre un certificat de salubrité exigible pour la poursuite de l'exploitation. Une copie est transmise au maire du lieu d'exploitation.

Si une exploitation n'est ouverte que quelques mois par an, une analyse bactériologique et parasitologique, sera faite dans le mois précédent l'ouverture.

L'administration départementale et l'administration communale tiennent à jour et à la disposition du public la liste des cultures ainsi agréées.

Le certificat de salubrité pourra être retiré lorsqu'un contrôle aura révélé un défaut d'exploitation.

Les eaux, pénétrant dans les cressonnières exploitées, sont régulièrement contrôlées au cours de la saison, à raison d'analyses bactériologiques trimestrielles à la charge de l'exploitant. La qualité des eaux devra rester constante et elles devront présenter les mêmes critères que ceux fixés précédemment.

143.3 - Contrôle des ventes des cressonnières.

Tout colis dans lequel sont placés en vue de la vente des produits récoltés dans des cultures immergées doit porter, en caractères bien apparents et indélébiles, les nom et adresse du producteur, le lieu de son exploitation, le lieu et la date de livraison du certificat de salubrité. Ces mêmes indications doivent également apparaître sur le lien des marchandises conditionnées en bottes. Les produits importés doivent avoir été récoltés dans les mêmes conditions de salubrité et être vendus sous étiquette portant des mentions similaires à celles précitées.

ARTICLE 144

Fruits et légumes

Les fruits frais et les légumes frais sont exposés à la vente soit dans leur emballage d'origine, soit en vrac. Toutes précautions sont prises afin que les fruits frais et les légumes frais non préemballés soient protégés des pollutions de toute nature.

Tout colis, ou dans le cas de vente en vrac, tout lots de fruits ou de légumes, doit être exempt de corps étrangers, tels que branchages, débris végétaux, sous réserve des usages particuliers à la présentation traditionnelle de certains produits.

Les fruits et légumes doivent être conformes aux prescriptions en vigueur en matière de résidus de pesticides¹. Ils doivent en outre ne présenter ni odeur ni goût anormaux. Les fruits doivent être exempts de terre, de même que les légumes lavés. Les légumes non lavés doivent être débarrassés de toutes impuretés grossières.

Les fruits et légumes doivent avoir atteint un degré de développement et de maturité conforme aux usages loyaux et constants du commerce et les produits altérés doivent être éliminés de la vente.

¹ Arrêté du 5 juillet 1973 relatif aux teneurs et résidus de pesticides dans et sur les fruits et légumes (J.O. du 4 octobre 1973).

Si le lavage de fruits ou de légumes s'avère nécessaire, de l'eau potable sera seule utilisée, et l'opération sera suivie d'un égouttage approprié.

Les fruits et légumes secs et les légumes déshydratés, autres que ceux vendus sous préemballage, sont conservés dans des compartiments fermés.

ARTICLE 145

Les champignons

145.1 - Champignons cultivés.

- 1) Les champignons ne peuvent faire l'objet de culture que s'ils appartiennent à une espèce comestible.
- 2) Chaque emballage ou chaque lot présenté en vrac ne doit contenir que des champignons de même espèce.
Ceux-ci doivent être en bon état sanitaire et toujours constitués de toutes leurs parties.
- 3) Chaque emballage doit porter, soit par inscription directe, soit au moyen d'une étiquette solidement fixée :
 - les nom et adresse de l'emballer ou son identification symbolique délivrée par le Service de la Répression des Fraudes ;
 - les nom et adresse du producteur dans le cas où ils ne se confondent pas avec ceux de l'emballer ;
 - le nom de l'espèce et lorsque celle-ci n'est pas notoirement connue, son nom botanique.
- 4) Au stade de la vente au détail, le nom de l'espèce doit être porté par affichage à la connaissance du consommateur. Sur demande des services de contrôle, le détaillant doit être en mesure de faire connaître la provenance de la marchandise.

145.2 - Champignons sauvages.

Les champignons sauvages (ou sylvestres), c'est-à-dire ceux qui ne proviennent pas d'une culture, ne pourront être commercialisés que s'ils sont accompagnés d'un certificat de comestibilité délivré par les agents habilités à cet effet. Toutefois, pourront être commercialisées, sous la responsabilité des vendeurs, certaines espèces notoirement connues et nommément désignées, par l'autorité sanitaire ; celles-ci doivent être en bon état sanitaire et constituées de toutes leurs parties.

ARTICLE 146

Construction, aménagement, réouverture et transfert de fonds des boulangeries et boulangeries-pâtisseries

- 1) Les règles auxquelles sont soumis la construction et l'aménagement des boulangeries et des boulangeries-pâtisseries sont déterminées par la réglementation en vigueur¹.
- Ces règles sont également applicables aux transferts des fonds de boulangeries et de boulangeries-pâtisseries.
- 2) Les projets de construction et d'aménagement sont soumis à l'autorité sanitaire.
 - 3) Dans le cas où le combustible de chauffage est le mazout, le foyer ne doit comporter aucune communication directe avec le four, les brûleurs doivent être réglés de manière à éviter toute émission de suies.
 - 4) Le nettoyage des fours et des surfaces, sur lesquelles sont déposés les pains, doit être effectué périodiquement à l'aide d'un produit autorisé.
 - 5) La conception et l'entretien des installations de pétrissage et de manutention de la pâte doivent éviter la création de bruits gênant pour le voisinage.

¹ Arrêté du 23 octobre 1967 relatif à la construction et à l'aménagement des boulangeries (J.O. du 5 novembre 1967) annexe 1.

ARTICLE 147

Installation des locaux de vente en cas de création, d'extension, de réouverture, ou de transfert de boulangeries et de dépôts de pain

1) La création, l'extension, la réouverture, le transfert d'un magasin de boulangerie, d'un dépôt de pain et l'adjonction d'un rayon de vente de pain à un fonds de commerce existant sont déclarés à l'autorité sanitaire.

2) Outre leur conformité aux règles générales définies ci-dessus pour les magasins de vente de denrées alimentaires ces locaux doivent comporter les installations particulières suivantes :

147.1 - Fonds de boulangerie ou exploitation conjointe d'une boulangerie et d'un autre commerce.

- un magasin de vente d'une superficie minimale de 16 mètres carrés ;
- le pain doit être placé sur des grilles ou étagères à une hauteur minimale d'environ 70 cm au-dessus du sol et de manière qu'il ne puisse entrer en contact avec d'autres produits ;
- un comptoir avec balance et appareil à couper est réservé au débit du pain. Une affiche interdit la manipulation du pain par la clientèle, à moins qu'il ne s'agisse de pains préemballés ;
- une panneterie d'une superficie minimale de 8 mètres carrés, close et en communication directe avec le magasin de vente, munie de casiers, étagères ou paniers afin que les pains tenus en réserve soient à l'abri de toute pollution.

Les locaux de vente doivent être disposés de manière que l'air y soit constamment renouvelé. Dans le cas où ils ne présentent pas d'ouverture du côté opposé à la façade, ils doivent comporter un conduit de ventilation réglementaire s'ouvrant dans la partie du plafond la plus éloignée de l'accès extérieur et s'élevant jusqu'au dessus de la partie la plus élevée de la construction ou toute autre installation assurant une ventilation efficace.

147.2 - Dépôts de pain.

Ces locaux doivent disposer d'un emplacement réservé à la vente du pain, distinct des autres activités. Le pain peut être entreposé dans une armoire fermée.

Dans le cas où un dépôt de pain est annexé à un débit de boissons à consommer sur place à un magasin débitant ou entreposant des produits toxiques ou odorants, il sera installé dans un emplacement nettement séparé et desservi par un accès indépendant sur la voie publique.

Dans les magasins à libre service, sauf si le pain est préemballé, c'est-à-dire emballé en totalité avant son exposition dans le magasin, le dépôt de pain pourra être installé à l'intérieur du magasin, mais dans un emplacement réservé, répondant aux prescriptions précédentes et situé à l'extérieur du circuit d'encaissement. Le pain ne sera en aucun cas disposé à la portée de la clientèle et la vente en sera assurée par une préposée affectée au dépôt.

ARTICLE 148

Dispositions applicables aux produits de panification ou de pâtisserie

Les produits de panification ou de pâtisserie présentés préemballés sont soumis aux dispositions de la réglementation en vigueur¹ notamment en ce qui concerne la date limite de vente ou la date de péremption.

Les produits de pâtisserie non préemballés ne doivent être manipulés que par les vendeurs et à l'aide de pelles ou de pinces.

¹ Décret n° 72-937 du 12 octobre 1972 portant application de la loi du 1^{er} août 1905 sur la répression des fraudes en ce qui concerne les conditions de vente des denrées, produits et boissons destinés à l'alimentation de l'homme et des animaux, ainsi que les règles d'étiquetage et de présentation de celles de ces marchandises qui sont préemballées en vue de la vente au détail (J.O. du 14 octobre 1972).

SECTION 7

DENRÉES CONGELÉES ET SURGELÉES

ARTICLE 149

Denrées congelées et surgelées

Sans préjudice des dispositions spéciales prévues au présent titre pour les différents types de denrées, les denrées congelées et surgelées doivent répondre aux dispositions réglementaires notamment celles relatives¹ :

- à l'emballage et au transport ;
- au maintien d'une température minimum depuis leur fabrication jusqu'à leur mise en vente ;
- aux conditions dans lesquelles la recongélation est autorisée.

SECTION 8

ALIMENTS NON TRADITIONNELS

ARTICLE 150

Définition des aliments non traditionnels

On appelle aliments non traditionnels, les aliments et substances alimentaires provenant :

- soit d'une matière première considérée comme alimentaire mais profondément transformée en vue d'en extraire une ou plusieurs substances nutritives ;
- soit de produits non habituellement obtenus en agriculture, en élevage ou industriellement pour l'alimentation de l'homme.

C'est ainsi que sont considérés, par exemple, comme aliments non traditionnels :

- des farines d'origine animale ou végétale riches en protéines ;
- les levures cultivées sur alcanes ou autres substrats non alimentaires ;
- les isolats de protéines préparées à partir de diverses farines animales ou végétales, de feuilles, d'herbes ou de levures grâce auxquelles sont élaborées les protéines texturées et les A.I.V. (aliments imitant la viande).

ARTICLE 151

Prescriptions applicables à la fabrication, à la détention, et à la mise en vente d'aliments non traditionnels

La fabrication, la détention et la mise en vente d'aliments non traditionnels destinés à l'alimentation de l'homme, sont soumises à l'avis du Conseil Supérieur d'Hygiène Publique de France, de l'Académie Nationale de Médecine et éventuellement d'autres commissions spécialisées, en application du Code de la Santé, et de la loi du 1^{er} août 1905 sur la répression des fraudes et ses décrets d'application.

¹ Circulaire du 15 juillet 1953 fixant les dénominations de vente des produits alimentaires traités par le froid.
Décret n° 64-949 du 9 septembre 1964 relatif aux produits surgelés (J.O. du 13 septembre 1964).
Arrêté du 26 juin 1974 réglementant les conditions hygiéniques de congélation, de conservation et de décongélation des denrées animales et d'origine animale (J.O. du 31 juillet 1974).

SECTION 9

LA RESTAURATION COLLECTIVE

ARTICLE 152

Hygiène des restaurants et locaux similaires

Toute ouverture de restaurant doit faire l'objet d'une déclaration à l'autorité sanitaire qui vérifiera que les dispositions suivantes relatives à l'hygiène et à la salubrité de ces locaux sont respectées.

Ces dispositions s'appliquent aux cuisines et annexes, aux salles à manger et annexes des restaurants, buffets et brasseries servant des repas, ainsi qu'à celles des établissements de restauration collective visés par la réglementation en vigueur¹.

Les cuisines et annexes de ces établissements doivent être de dimensions suffisantes et répondre aux prescriptions générales définies dans l'article 130 susvisé pour les ateliers et laboratoires de préparation des aliments.

Les locaux et leurs annexes dans lesquels les repas sont servis à la clientèle des restaurants de collectivités doivent répondre aux dispositions suivantes :

- 1) Les murs, parois et sols doivent être maintenus en bon état de propreté. Leur revêtement doit être lavable ou facile à nettoyer ;
- 2) Le lavage du sol et son nettoyage doivent être opérés après chaque service. Le balayage à sec et l'usage de la sciure sont interdits ;
- 3) Les locaux doivent être bien aérés et ventilés. Les arrivées d'eau non potable y sont interdites ;
- 4) Des cabinets d'aisances en nombre suffisant, distincts de ceux du personnel, sont mis à la disposition de la clientèle. Ils ne doivent jamais communiquer directement avec la salle où sont servis les repas ni avec tous les autres locaux renfermant des denrées alimentaires ; ils doivent répondre aux prescriptions de l'article 46 du présent règlement.

Des lavabos équipés de produits de nettoyage sont annexés en nombre suffisant aux cabinets d'aisances.

Pour le séchage des mains, des serviettes à usage unique ou des appareils automatiques à air chaud sont mis à la disposition des usagers.

- 5) Les tables doivent être recouvertes d'un matériau lavable et nettoyées après le départ de chaque client. Après chaque service, elles sont lavées à l'eau chaude additionnée d'un détergent autorisé, rincées et séchées. Les nappes imperméables sont entretenues de la même manière.

Les nappes en tissu sont changées au minimum à chaque service et recouvertes de napperons de papier renouvelables à chaque client.

- 6) Les carafes d'eau doivent être vidées et entretenues en parfait état de propreté, dans l'intervalle des repas, lavées après chaque service. La vaisselle ébréchée est retirée du service. La vaisselle est nettoyée dans un emplacement distinct de celui qui sert à la préparation des aliments, afin d'éviter leur souillure.

La vaisselle, y compris les carafes, doit être lavée à l'eau chaude additionnée d'un produit autorisé, rincée à l'eau courante et séchée à l'abri de toute contamination. Elle est ensuite entreposée dans des placards ou armoires fermés ou, à défaut, sur des tables et, dans ce cas, recouverte d'un linge propre.

Les pièces d'argenterie ou de métal inoxydable ainsi que les couverts sont rangés dans des tiroirs ou corbeilles après avoir été lavés et rincés. Le polissage éventuel de ces couverts doit toujours être suivi d'un lavage, d'un rinçage et séchage à l'abri de toute contamination.

- 7) Les plats chauds doivent être apportés dès leur préparation, directement de la cuisine au consommateur et ne pas être déposés en attente dans la salle à manger.

Les plats froids, préparés le jour même de leur consommation doivent être entreposés dans une enceinte réfrigérée, dans l'attente du service.

¹ Décret n° 71-636 du 21 juillet 1971 (J.O. du 1^{er} août 1971).

8) Dans les établissements dits «libre service», les différents plats doivent être exposés en nombre aussi réduit que possible et apportés au fur et à mesure du débit. Toutes précautions sont prises pour les maintenir à l'abri des souillures.

La température à cœur des plats cuisinés destinés à être consommés chauds doit être constamment égale ou supérieure à 65°C, depuis la fin de la cuisson jusqu'au moment de la remise au consommateur¹.

Les plats cuisinés chauds non consommés le jour de leur préparation ne peuvent être réutilisés conformément aux dispositions de la réglementation en vigueur².

9) Le personnel doit observer la plus grande propreté corporelle et vestimentaire sous le contrôle et la responsabilité de l'employeur.

10) Les exploitants sont tenus de prendre toutes dispositions pour éviter toute pénétration de rongeurs et d'insectes et pour en assurer la destruction.

SECTION 10

SALUBRITÉ DES LOCAUX CONTENANT DES PRODUITS ALIMENTAIRES

ARTICLE 153

Évacuation des eaux et matières usées

Sous réserve de l'application de la réglementation en la matière, le passage de canalisations d'eaux usées, d'eaux vannes ou d'eaux pluviales, en élévation ou encastrés dans les murs et plafonds dans tous les locaux contenant des produits alimentaires, soit en fabrication ou préparation, soit en dépôts, soit en magasin de vente, soit en lieu de consommation, est interdit.

ARTICLE 154

Locaux à poubelles

Les locaux contenant des produits alimentaires soit en fabrication ou en préparation, soit en magasin de vente, soit en lieu de consommation, doivent être dotés d'un local à poubelle séparé des pièces où sont contenues les denrées alimentaires.

¹ Arrêté du 26 juin 1974 (J.O. des 15 et 16 juillet 1974) réglementant les conditions d'hygiène relatives à la préparation, la conservation, la distribution et la vente des plats cuisinés à l'avance.

² Arrêté du 26 juin 1974 réglementant les conditions d'hygiène relatives à la préparation, la conservation, la distribution et la vente des plats cuisinés à l'avance (J.O. des 15 et 16 juillet 1974).

TITRE VIII

PRESCRIPTIONS APPLICABLES AUX ACTIVITES D'ELEVAGE ET AUTRES ACTIVITES AGRICOLES

ARTICLE 155

Règles d'implantation de bâtiments d'élevage ou d'engraissement (création ou extension)

155.1 - Présentation du dossier.

Toute création, extension ou réaffectation d'un bâtiment d'élevage ou d'engraissement à l'exception des bâtiments d'élevage de lapins et de volailles comprenant moins de cinquante animaux de plus de trente jours et des bâtiments consacrés à un élevage de type familial doit faire l'objet, de la part du maître d'ouvrage, de l'établissement d'un dossier de déclaration préalable comportant les informations suivantes :

a) un plan de masse à l'échelle du cadastre sur lequel doivent figurer notamment :

- le ou les points de prélèvement d'eau destinée à l'alimentation humaine ou animale ou à l'arrosage des cultures maraîchères et situés dans un rayon de 100 mètres autour de l'installation ;
- l'emplacement des immeubles habités ou occupés habituellement par des tiers, des zones de loisirs et de tout établissement recevant du public dans un rayon de 100 mètres.

b) un plan détaillé de l'installation d'élevage (échelle 1/100) précisant notamment l'emplacement des stockages de déjections et des installations de traitement.

c) une note explicative précisant la capacité maximale instantanée de l'établissement d'élevage, les volumes de stockage des déjections, les moyens utilisés pour réduire les odeurs et, éventuellement, le lieu de rejet de l'effluent traité dans le milieu naturel.

d) le cas échéant, le plan d'épandage des eaux résiduaires et des déjections.

Ce dossier de déclaration est adressé au maire de la commune, en quatre exemplaires, en même temps que le dossier de demande de permis de construire.

Dans la semaine qui suit le dépôt du dossier de déclaration, le maire en transmet :

- un exemplaire au Directeur Départemental des Affaires Sanitaires et Sociales, qui en accuse immédiatement réception au maire,
- un exemplaire au Directeur Départemental de l'Agriculture, pour information,
- et,
- lorsque la commune est compétente pour délivrer le permis de construire, un exemplaire au service chargé de l'instruction des demandes,
- lorsque la commune a délégué sa compétence pour délivrer le permis de construire à un établissement public de coopération intercommunale, un exemplaire au président de cet établissement public,
- lorsque le permis de construire est délivré au nom de l'Etat, un exemplaire au Directeur Départemental de l'Équipement.

Conformément aux dispositions du dernier alinéa de l'article R.421-15 du Code de l'Urbanisme, le Directeur Départemental des Affaires Sanitaires et Sociales dispose d'un délai d'un mois à dater de la réception du dossier de déclaration pour faire connaître son avis motivé à l'autorité compétente pour statuer sur la demande de permis de construire ou au service chargé de l'instruction de cette demande; passé ce délai, il est réputé avoir émis un avis favorable.

Dans le cas où la création d'un élevage soumis au règlement sanitaire départemental n'a pas à justifier d'un permis de construire, le dossier est constitué et transmis dans les conditions prévues aux précédents alinéas, à l'exception du dossier de permis de construire. Le Directeur Départemental des Affaires Sanitaires et Sociales dispose d'un délai d'un mois à dater de la réception du dossier de déclaration pour faire connaître son avis motivé au maire de la commune qui statue, en cas d'avis défavorable, au nom de l'Etat et notifie sans délai sa décision au déclarant.

155.2 - Protection des eaux et zones de baignades.

Les bâtiments renfermant des animaux à demeure ou en transit ne doivent pas être à l'origine d'une pollution des ressources en eau.

Leur implantation devra satisfaire aux prescriptions générales ou particulières relatives aux périmètres de protection des sources, puits, captages ou prises d'eau.

Elle est, en outre, interdite :

- à moins de 35 m des puits et forages,
- des sources,
- des aqueducs transitant des eaux potables en écoulement libre,
- de toute installation souterraine ou semi-enterrée utilisée pour le stockage des eaux, que ces dernières soient destinées à l'alimentation en eau potable ou à l'arrosage des cultures maraîchères,
- des rivages,
- des berges des cours d'eau.

Cette prescription pourra être modulée en fonction des caractéristiques topographiques, pédologiques et hydrogéologiques locales.

A moins de 200 m des zones de baignade et des zones aquicoles.

En outre, les conditions spécifiques de protection des zones d'aquiculture pourront être définies par l'autorité sanitaire, après avis du Conseil Départemental d'Hygiène.

Lorsqu'il existe un point d'eau à proximité, l'ensemble de l'installation devra être conçu de manière à éviter tout écoulement vers celui-ci.

155.3 - Protection du voisinage.

La conception et le fonctionnement des établissements d'élevage ne doivent pas constituer une nuisance excessive et présentant un caractère permanent pour le voisinage.

Les gérants et propriétaires, les usagers et occupants habituels ou occasionnels des immeubles, des zones de loisirs et de tout établissement recevant du public, ne peuvent se prévaloir des éventuels inconvénients (bruits, odeurs) occasionnés au voisinage des établissements d'élevage, dès lors que ceux-ci sont implantés, aménagés et exploités conformément au présent règlement ainsi qu'à toutes les réglementations en vigueur s'y rapportant.

155.4 - Règles générales d'implantation.

Sans préjudice de l'application des documents d'urbanisme existant dans la commune ou de cahiers des charges de lotissement, l'implantation des bâtiments renfermant des animaux doit respecter les règles suivantes :

- les élevages porcins à lisier ne peuvent être implantés à moins de 100 m des immeubles habités ou habituellement occupés par des tiers, des zones de loisirs et de tout établissement recevant du public ;
- les autres élevages, à l'exception des élevages de type familial et de ceux de volailles et de lapins, ne peuvent être implantés à moins de 50 m des immeubles habités ou habituellement occupés par des tiers, des zones de loisirs et de tout établissement recevant du public à l'exception des installations de campings à la ferme ;

A l'exception des établissements d'élevage de volailles ou de lapins renfermant moins de 500 animaux, l'implantation des bâtiments d'élevage ou d'engraissement, dans la partie agglomérée des communes urbaines, est interdite.

155.5 - Dispositions applicables aux cas d'extension ou de réaffectation des bâtiments d'élevage existants.

Dans le cas d'une extension mesurée d'un bâtiment d'élevage existant ou d'une réaffectation d'un bâtiment d'élevage existant au même type d'élevage ou non, il peut être admis des distances d'éloignement inférieures aux prescriptions générales des articles 155.2 et 155.4, sous réserve du respect des règles de construction, d'aménagement et d'exploitation prévues à l'article 156.

Afin de garantir la salubrité et la santé publiques et de protéger la ressource en eau, des aménagements spécifiques supplémentaires peuvent être exigés par l'autorité sanitaire après avis du Conseil départemental d'Hygiène.

ARTICLE 156**Construction, aménagement et exploitation des logements d'animaux****156.1 - Construction et aménagement des logements d'animaux.**

Tous les locaux destinés au logement, même temporaire, des animaux, sont efficacement ventilés.

Les communications directes entre les locaux réservés au logement des animaux et les pièces destinées à l'habitation les avoisinant ou les surmontant, sont interdites.

Jusqu'à une hauteur de 0,60 à 1,50 m selon les espèces animales logées, les murs et les parois doivent pouvoir être nettoyés et désinfectés de manière efficace et les matériaux des murs doivent pouvoir résister à un jet d'eau sous pression.

En dehors des élevages sur litières accumulées, les sols doivent être imperméables, maintenus en bon état et avoir une pente suffisante pour assurer l'écoulement des liquides vers un système d'évacuation étanche. Le raccordement de celui-ci, à une fosse étanche ou à un dispositif d'évacuation offrant toute garantie sur le plan sanitaire, est obligatoire.

156.2 - Entretien et fonctionnement.

Toutes les parties des établissements et des installations sont maintenues en bon état de propreté et d'entretien.

Des précautions sont prises pour assurer l'hygiène générale des locaux et en particulier éviter la pullulation des mouches et autres insectes, ainsi que celle des rongeurs. A cet effet, les installations feront l'objet de traitements effectués, en tant que de besoin, avec des produits homologués¹.

Les bâtiments sont approvisionnés en quantité suffisante d'eau de bonne qualité pour l'abreuvement des animaux et d'eau de lavage pour l'entretien des établissements et des installations. Les installations et appareils de distribution destinés à l'abreuvement des animaux ne doivent pas être susceptibles, du fait de leur conception ou de leur réalisation, d'entraîner, à l'occasion de phénomènes de retour d'eau, la pollution du réseau d'eau potable.

L'eau servant au lavage des appareils, récipients et autres objets utilisés pour la traite et la conservation du lait, doit être potable².

Il est interdit de nourrir les animaux avec des matières animales en putréfaction.

156.3 - Stabulation libre.

Les prescriptions de cet article sont applicables aux stabulations libres de bovins, équidés, asins, ovins porcins et canins.

Les courettes ou aires d'exercice, mises à la disposition des animaux, sont stabilisées ou imperméabilisées.

Elles sont nettoyées et traitées aussi souvent que nécessaire, dans les mêmes conditions qu'au paragraphe 156.2.

Les déjections et les éventuelles eaux de lavage des locaux sont collectées. Les caniveaux conduisant aux ouvrages de stockage, ainsi que ces ouvrages, sont étanches. Toutes dispositions doivent être prises pour que les eaux pluviales issues des toitures et les eaux de ruissellement provenant de l'extérieur ne s'écoulent pas sur les aires d'exercice.

Les eaux pluviales reçues en direct sur les aires d'exercice extérieures pourront ne pas être collectées vers l'ouvrage de stockage si le réseau d'évacuation est muni d'un regard séparateur permettant leur détournement, en période de fortes pluies.

Les stabulations libres comportant une aire de repos sur litière accumulée doivent être approvisionnées en litière aussi souvent qu'il est nécessaire en fonction de la technique d'élevage afin de limiter les risques d'infiltration.

S'il n'est pas fait usage de litière, le sol de l'aire de repos sera rendu imperméable. Cette disposition ne s'applique pas aux logettes pour bovins et aux élevages sur caillebotis.

¹ Loi du 2 novembre 1943 modifiée par la loi du 22 décembre 1972 relative à l'organisation du contrôle des produits antiparasitaires à usage agricole.

² Arrêté du 15 mai 1974 fixant les conditions d'hygiène relatives aux établissements de collecte et de transformation du lait et des produits laitiers (J.O. du 2 juillet 1974).

ARTICLE 157

Évacuation et stockage des fumiers et autres déjections solides

Les litières provenant des logements d'animaux sont évacuées aussi souvent qu'il est nécessaire.

Les dépôts permanents ou temporaires de ces matières ne doivent pas entraîner une pollution des ressources en eau.

157.1 - Implantation des dépôts.

Sans préjudice des dispositions relatives à la Police des Eaux¹, leur implantation devra satisfaire aux prescriptions générales ou particulières relatives aux périmètres de protection des sources, puits, captages ou prises d'eau.

Elle est, en outre, interdite à moins de 35 mètres :

- des puits et forages,
- des sources,
- des aqueducs transitant gravitairement de l'eau potable en écoulement libre,
- de toute installation souterraine ou semi-enterrée utilisée pour le stockage des eaux qu'elles soient destinées à l'alimentation en eau potable ou l'arrosage des cultures maraîchères,
- des rivages,
- des berges des cours d'eau.

Des conditions spécifiques de protection des zones d'aquiculture pourront être définies par l'autorité sanitaire après avis du Conseil Départemental d'Hygiène.

L'ensemble de l'installation devra être conçue de manière à éviter tout écoulement, même accidentel, vers les points d'eau et les fossés des routes.

Ces dépôts doivent être également établis à une distance d'au moins 50 mètres des immeubles habités ou habituellement occupés par des tiers, des zones de loisirs ou de tout établissement recevant du public. Tout dépôt sur ou à proximité immédiate des voies de communication est interdit.

157.2 - Aménagement des dépôts à caractère permanent.

Les fumiers sont déposés sur une aire étanche, munie au moins d'un point bas, où sont collectés des liquides d'égouttage et les eaux pluviales qui doivent être dirigés, à l'aide de canalisations étanches et régulièrement entretenues, vers des installations de stockage étanches ou de traitement des effluents de l'élevage.

La superficie de l'aire de stockage sera fonction de la plus longue période pouvant séparer deux évacuations successives des déjections solides.

Des mesures appropriées sont prises pour empêcher la pullulation des insectes.

S'il est reconnu nuisible à la santé publique, le dépôt, quelle qu'en soit l'importance, sera remis en état, reconstruit ou supprimé.

157.3 - Dispositions applicables aux extensions de dépôts existants et à caractère permanent

Dans le cas d'une extension mesurée d'un dépôt existant et à caractère permanent ou de la création d'un tel dépôt, opérées conjointement à une extension d'élevage existant, il peut être admis des distances d'éloignement inférieures aux prescriptions générales fixées à l'article 157.1, sous réserve du respect des règles d'aménagement et d'exploitation prévues à l'article 157.2.

Afin de garantir la salubrité et la santé publiques et de protéger la ressource en eau, des aménagements spécifiques supplémentaires peuvent être exigés par l'autorité sanitaire après avis du Conseil Départemental d'Hygiène.

¹ Décret 73-218 du 23 février 1973
Arrêté du 13 mai 1975
Arrêté du 20 novembre 1979.

ARTICLE 158

Évacuation et stockage des purins, lisiers, jus d'ensilage et eaux de lavage des logements d'animaux et de leurs annexes

158.1 - Dispositions générales.

Les urines et déjections recueillies sous forme de lisiers, les jus d'ensilage, et eaux de lavage sont évacuées vers des ouvrages de stockage ou de traitement, implantés suivant les conditions prévues à l'article 157.1 concernant les dépôts de fumier.

Si l'ouvrage de stockage est destiné exclusivement à recevoir des jus d'ensilage, la distance d'implantation vis-à-vis des tiers peut être ramenée à 25 mètres.

A l'extérieur des bâtiments, l'écoulement des purins, lisiers, jus d'ensilage et des eaux de lavage, vers les ouvrages de stockage ou de traitement doit s'effectuer séparément de celles des eaux pluviales et de ruissellement et être assurée par l'intermédiaire de caniveaux ou de canalisations régulièrement entretenus et étanches. Les eaux de lavage peuvent être évacuées vers le réseau d'assainissement communal sous réserve de l'autorisation de la collectivité propriétaire des ouvrages d'assainissement.

Les ouvrages de stockage sont étanches. Ils doivent permettre de stocker les déjections des animaux pendant une période minimale de 45 jours ; le volume de la fosse est calculé sur la base de la capacité maximale instantanée de l'établissement d'élevage de façon à éviter tout risque de débordement pendant toute période séparant deux vidanges.

Si l'ouvrage est couvert par une dalle, elle doit comporter un regard qui sera obturé dans l'intervalle des vidanges et un dispositif de ventilation.

Dans le cas d'une fosse ouverte à l'air libre, elle doit être équipée d'un dispositif protecteur destiné à prévenir tout risque d'accident.

Les ouvrages de stockage sont vidangés dans des conditions réduisant au maximum la gêne pour le voisinage.

Tout écoulement du contenu de ces ouvrages dans les ouvrages d'évacuation d'eaux pluviales, sur la voie publique, dans les cours d'eau ainsi que dans tout autre point d'eau (source, mare, lagune, carrière, ...) abandonné ou non, est interdit.

Si un ouvrage de stockage constitue une source d'insalubrité, il doit être immédiatement remis en état, reconstruit ou supprimé.

158.2 - Dispositions applicables aux extensions d'ouvrages existants.

Dans le cas d'une extension mesurée d'un ouvrage existant ou de la création d'un tel ouvrage, opérées conjointement à une extension d'un élevage existant, il peut être admis les distances d'éloignement inférieures aux prescriptions générales fixées à l'article 158.1 sous réserve du respect des règles d'aménagement, d'entretien et d'exploitation prévues à cet article.

Afin de garantir la salubrité et la santé publiques et de protéger la ressource en eau, des aménagements spécifiques supplémentaires peuvent être exigés par l'autorité sanitaire, après avis du Conseil Départemental d'Hygiène.

ARTICLE 159

Silos destinés à la conservation par voie humide des aliments pour animaux

Les prescriptions de cet article s'appliquent aux stockages de fourrages et autres aliments à l'exclusion de la conservation par voie sèche des foins et des luzernes et du stockage des aliments présentés sous forme de farines ou de granulés.

159.1 - Conception et réalisation.

Les silos doivent être réalisés de manière à ce que le produit stocké ne soit pas en contact avec l'eau d'origine pluviale ou tellurique ou l'air. Radiers et parois (lorsque celles-ci existent) doivent être étanches, de façon à éviter toute pollution des eaux. Les sols doivent comporter une pente suffisante (au minimum de 2 %) afin d'éviter la stagnation des jus sous l'ensilage, et permettre leur évacuation rapide jusqu'à un lieu de stockage étanche répondant aux conditions précisées à l'article 158.

Leurs jus d'ensilage sont évacués, stockés et traités dans les conditions définies aux articles 158 et 161.

Pour les ensilages non générateurs de jus (maïs, pulpes surpressées, herbes préfanées, ...) la réalisation d'un équipement de stockage des jus ne sera pas exigée.

159.2 – Implantation.

L'implantation des silos, tels que définis au 159.1, doit satisfaire aux prescriptions générales ou particulières relatives aux périmètres de protection des sources, puits, captages ou prises d'eau.

Elle est, en outre, interdite à moins de 35 mètres :

- des puits et forages,
- des sources,
- des aqueducs transitant des eaux potables en écoulement libre,
- de toute installation souterraine ou semi-enterrée utilisée pour le stockage des eaux que ces dernières soient destinées à l'alimentation en eau potable ou à l'arrosage des cultures maraîchères,
- des rivages,
- des berges des cours d'eau.

Des conditions spécifiques de protection des zones d'aquiculture peuvent être définies par l'autorité sanitaire après avis du Conseil Départemental d'Hygiène.

Ces silos ne peuvent être implantés à moins :

- de 25 mètres des immeubles habités ou occupés habituellement par des tiers, des zones de loisirs ou de tout établissement recevant du public,
- de 5 mètres des routes.

159.3 - Silos non aménagés.

L'implantation dans les conditions prévues à l'article 159.2 de silos non aménagés au sens de l'article 159.1 est admise si les conditions topographiques et géologiques le permettent, notamment en ce qui concerne la protection de la ressource en eau.

Afin de garantir la salubrité et la santé publiques et de protéger la ressource en eau, des distances supérieures à celles prévues à l'article 159.2 peuvent être exigées par l'autorité sanitaire après avis du Conseil départemental d'Hygiène.

159.4 – Exploitation.

Toute la surface libre de la masse d'ensilage doit, à l'exception du front d'attaque, être couverte en permanence par une bâche ou tout autre dispositif étanche à l'eau et à l'air, qui doit être maintenu en bon état et changé si besoin est.

Les parties d'ensilage refusées par les animaux (cas du libre service) ou jugées impropres à la consommation doivent être évacuées et stockées sur des fumières avant épandage, dans les conditions fixées à l'article 161 (alinéa 161-1).

Sil est reconnu nuisible à la santé publique, le silo, quelle qu'en soit l'importance, sera remis en état, reconstruit ou supprimé.

ARTICLE 160

Dépôts de matières fermentescibles destinées à la fertilisation des sols (à l'exception de ceux visés aux articles 157 et 159)

Sans préjudice des dispositions relatives à la Police des Eaux¹ les dépôts de matières fermentescibles ne doivent pas être à l'origine de nuisances ou de pollution des eaux.

Les dépôts d'ordures ménagères non triées, constitués en vue de leur élimination, sont soumis à la loi du 19 juillet 1976 relative aux installations classées.

Tous les autres dépôts, (ordures ménagères ayant subi un traitement ou un tri en vue d'une utilisation agronomique, résidus verts...) qu'ils soient définitifs ou temporaires, doivent répondre aux prescriptions suivantes lorsque leur volume dépasse 5 m³.

¹ Décret 73-218 du 23 février 1973 - Arrêté du 13 mai 1973 - Arrêté du 20 novembre 1979

Au-delà d'un volume de 50 m³ ces dépôts doivent faire l'objet d'une déclaration préalable à la mairie.

Dans tous les cas :

- leur implantation doit satisfaire aux prescriptions générales ou particulières relatives aux périmètres de protection des sources, puits, captages ou prises d'eau ;

Elle est, en outre, interdite à moins de 35 mètres :

- des puits et forages,
- des sources,
- des aqueducs transitant des eaux potables en écoulement libre,
- de toute installation souterraine ou semi-enterrée utilisée pour le stockage des eaux, que ces dernières soient destinées à l'alimentation en eau potable ou à l'arrosage des cultures maraîchères,
- des rivages,
- des berges des cours d'eau.

Des conditions spécifiques de protection des zones aquicoles peuvent être définies par l'autorité sanitaire après avis du Conseil Départemental d'Hygiène.

Cette implantation est également interdite :

- à moins de 200 mètres de tout immeuble habité ou occupé habituellement par des tiers, des zones de loisirs et de tout établissement recevant du public, à moins qu'il ne s'agisse d'ateliers de compostage spécialement aménagés et régulièrement autorisé ;
- à moins de 5 mètres des voies de communication.

Leur établissement, dans une carrière ou toute autre excavation, est interdit.

Après toute opération de déchargement de nouvelles matières, les dépôts doivent être recouverts dans la journée ou au plus tard le lendemain par une couche de terre meuble ou par toute autre matière inerte, d'au moins 10 cm d'épaisseur.

De tels dépôts ne peuvent avoir un volume supérieur à 2 000 m³, et leur hauteur ne doit pas dépasser 2 mètres.

Les dépôts constitués en vue d'une utilisation agricole doivent être exploités dans un délai maximum de 1 an.

Les dépôts constitués par un compost dont les caractéristiques sont conformes à la norme en vigueur¹ ne sont pas soumis aux prescriptions de distances vis-à-vis des tiers, de recouvrement par un matériau inerte et d'interdiction d'établissement dans une carrière.

161. – Epandage.

Sans préjudice des réglementations en vigueur², les dispositions du présent article s'appliquent aux substances organiques susceptibles de constituer un danger direct pour la santé publique, tels que : lisiers, purins, fumiers, déchets solides d'animaux et, plus généralement, aux eaux résiduaires des établissements renfermant des animaux, boues de stations d'épuration, matières de vidange, jus d'ensilage et résidus verts ainsi qu'aux eaux résiduaires d'origine domestique.

161.1 - Dispositions générales.

L'épandage de telles matières devra satisfaire aux prescriptions générales ou particulières relatives aux périmètres de protection des sources, puits, captages ou prises d'eau.

¹ Norme 1 44051 de l'AFNOR sur les amendements organiques, dénominations et spécifications

² Norme U 44041 de l'AFNOR sur l'utilisation en agriculture des boues de station d'épuration.

Instruction technique du 12 août 1976 relative aux porcheries (J.O. NC du 9 décembre 1976).

Circulaire du 10 juin 1976 relative à l'assainissement des agglomérations et à la protection sanitaire des milieux récepteurs (J.O. NC du 21 août 1976).

Mesures de Police Sanitaire (articles 219 et suivants du Code Rural).

Décret n° 73-218 du 23.02.1973 - Arrêté du 13.05.1975.

Arrêté du 20.11.1979 - Circulaire du 4 novembre 1980.

Il est, en outre, interdit à moins de 35 mètres :

- des puits et forages,
- des sources,
- des aqueducs transitant des eaux potables en écoulement libre,
- de toute installation souterraine ou semi-enterrée utilisée pour le stockage des eaux, que ces dernières soient destinées à l'alimentation en eau potable ou à l'arrosage des cultures maraîchères,
- des rivages,
- des berges des cours d'eau.

Des conditions spécifiques visant à la protection des zones aquicoles, pourront être fixées par l'autorité sanitaire, après avis du Conseil Départemental d'Hygiène.

Toutes dispositions doivent être prises pour que les eaux de ruissellement ne puissent, en raison de la pente du terrain notamment, atteindre les endroits ou les milieux protégés et ne soient cause d'inconvénients pour la santé publique ou d'inconvénients pour le voisinage.

L'épandage est notamment interdit :

- sur les zones et pendant les périodes définies par arrêtés municipaux ;
- en période de gel (sauf pour les déchets solides) ;
- en période de fortes pluies ;
- en dehors des terres régulièrement exploitées ou destinées à une remise en exploitation ou faisant l'objet d'opération de reconstitution de sols.

En aucun cas, la capacité d'absorption des sols ne devra être dépassée afin d'éviter que la stagnation prolongée sur le sol, le ruissellement en dehors du champ d'épandage ou une percolation rapide vers les nappes souterraines ne puisse se produire.

Ainsi, la nature, les caractéristiques et les quantités des produits épandus devront rester compatibles avec une protection sanitaire et agronomique du milieu.

161.2 - Dispositions particulières.

161.2.1 - Lisiers, purins, eaux résiduaires de lavage des locaux abritant le bétail

L'épandage est interdit à moins de 100 mètres des immeubles habités ou habituellement occupés par des tiers, des zones de loisirs et des établissements recevant du public. Si les lisiers, purins et eaux résiduaires sont désodorisés ou enfouis dans les meilleurs délais, par une façon culturale superficielle, cette distance peut être diminuée sans toutefois être inférieure à 50 mètres.

Établissement d'un plan d'épandage

Lorsqu'un plan d'épandage, indiquant précisément les parcelles retenues pour recevoir les effluents, est établi et a reçu l'approbation de l'autorité sanitaire, les dispositions prévues par celui-ci (qualités et quantités d'effluents, modalités et périodicité de l'épandage, délai de remise à l'herbe des animaux) et définies en fonction des caractéristiques locales, sont seules applicables.

L'approbation du Directeur Départemental des Affaires Sanitaires et Sociales sera considérée comme acquise, dès lors qu'aucune observation n'aura été adressée au pétitionnaire dans un délai de un mois après réception du dossier.

Absence de plan d'épandage

En l'absence de plan d'épandage, les dispositions suivantes sont applicables :

- l'épandage est interdit :
 - sur les terrains affectés ou qui seront affectés dans un délai de un an, à des cultures maraîchères ;
 - à moins de 200 mètres des cours d'eau si la pente du terrain est supérieure à 7%.
- sur les pâturages, ne peuvent être épandus que des lisiers ayant subi un stockage répondant aux prescriptions de l'article 158 d'une durée minimale de 30 jours en saison chaude et de 60 jours en saison froide, soit un traitement approprié (digestion, traitement par aération d'une durée minimale de trois semaines). La remise à l'herbe des animaux se fera au plus tôt, 30 jours après l'épandage.

L'épandage par aéro-aspersion est interdit en l'absence de plan d'épandage approuvé par l'autorité sanitaire.

161.2.2 - Fumiers de toute catégorie animale et déjections solides

Sur les terres labourables, l'épandage des fumiers et déjections solides mentionnés dans ce titre doit être suivi d'un labour intervenant le plus tôt possible. Si l'épandage est effectué à moins de 100 mètres d'immeubles habités ou habituellement occupés par des tiers, de zones de loisirs et d'établissements recevant du public, il sera suivi d'un labour intervenant au plus tard le lendemain, sauf impossibilité dûment motivée.

161.2.3 - Eaux usées et boues de station d'épuration

Leur épandage est interdit à moins de 100 mètres des immeubles habités ou habituellement occupés par des tiers, des zones de loisirs et des établissements recevant du public. Lorsque les matières sont enfouies dans les meilleurs délais par une façon culturale superficielle cette distance pourra être diminuée sans toutefois être inférieure à 50 mètres.

Établissement d'un plan d'épandage

Lorsqu'un plan d'épandage, indiquant précisément les parcelles retenues pour recevoir les effluents, est établi et a reçu l'approbation de l'autorité sanitaire, les dispositions prévues par celui-ci (qualités et quantités d'effluents, modalités et périodicité de l'épandage... délais de remise à l'herbe des animaux) et définies en fonction des caractéristiques locales, sont seules applicables.

Absence de plan d'épandage

- Eaux usées d'origine domestique

Leur utilisation agricole est autorisée sur les terres labourables si elle est pratiquée :

- hors des terrains affectés ou qui seront affectés dans un délai de un an à des cultures maraîchères ;
- à plus de 200 mètres des cours d'eau si la pente du terrain est supérieure à 7 %.

L'épandage par aéro-aspersion est interdit en l'absence de plan d'épandage approuvé par l'autorité sanitaire.

- Boues de station d'épuration

L'utilisation agricole des boues 'provenant de l'épuration des eaux usées d'origine urbaine à dominante domestique, agricole ou industrielle du secteur agroalimentaire n'est possible que si leur composition n'est pas incompatible avec la protection des sols et des eaux, notamment en ce qui concerne les métaux lourds. En outre, leur composition doit être conforme à la norme ou, dans le cas contraire, homologuée avec spécification.

Leur épandage est interdit sur les terrains affectés ou qui seront affectés aux cultures maraîchères dans un délai de un an.

Dans le cas des boues liquides, l'épandage est interdit à moins de 200 mètres des cours d'eau, si la pente du terrain est supérieure à 7 %.

L'épandage par aéro-aspersion est interdit en l'absence de plan d'épandage approuvé par l'autorité sanitaire.

Dans le cas des boues séchées solides ou pâteuses, l'épandage doit être suivi d'un labour intervenant, au plus tard, le lendemain sauf en cas de force majeure.

Sur les pâturages ne peuvent être épandues que des boues ayant fait l'objet d'un traitement approprié tel que le traitement thermique. La remise à l'herbe des animaux se fera, au plus tôt, 30 jours après l'épandage.

161.2.4 - Matières de vidange issues des dispositifs d'assainissement autonome

La distribution et la répartition non massive des matières de vidange à la surface des terres labourables peuvent être pratiquées :

- hors des terrains affectés ou qui seront affectés dans un délai de un an à des cultures maraîchères ;
 - à plus de 200 mètres des cours d'eau si la pente du terrain est supérieure à 7 % ;
 - à plus de 100 mètres des immeubles habités ou occupés habituellement par des tiers, des zones de loisirs et des établissements recevant du public.

Les opérations de cette nature font, au préalable, l'objet d'une demande d'autorisation qui est transmise par le Maire à l'autorité sanitaire.

A cette fin, le responsable de l'exploitation soumettra à son agrément les plans des terrains sur lesquels sera effectué l'épandage.

Les matières doivent être épandues uniformément sur le soi à l'aide de dispositifs appropriés, puis enfouies profondément par un labour intervenant, au plus tard, le lendemain, sauf en cas de force majeure.

L'épandage par aéro-aspersion est interdit en l'absence de plan d'épandage approuvé par l'autorité sanitaire.

Dans le cas où les matières de vidange sont collectées et épandues par une entreprise spécialisée, celle-ci doit tenir à jour un cahier d'épandage, les volumes épandus, et les parcelles réceptrices et qui pourra être examiné par l'autorité sanitaire en tant que de besoin.

161.2.5 - Résidus verts, jus d'ensilage

Lorsqu'elles ne sont pas constituées en dépôt conformément aux prescriptions de l'article 160 les matières fermentescibles telles que les ordures ménagères ayant subi un tri, marcs de fruits, drêches, pulpes et résidus verts utilisés pour la culture font l'objet d'un épandage suivi d'un enfouissement intervenant le plus tôt possible.

L'épandage des jus d'ensilage est interdit à moins de 200 mètres des cours d'eau si la pente du terrain est supérieure à 7.

161.2.6 - Boues de curage des plans d'eau, fosses et cours d'eau

Sans préjudice des dispositions générales prévues à l'article 161.1. l'épandage des boues de curage des plans d'eau, fossés et cours d'eau est interdit à moins de 50 mètres des immeubles habités ou occupés habituellement par des tiers, des zones de loisirs et des établissements recevant du public et à proximité des voies de communication.

Leur épandage n'est possible que si leur composition n'est pas incompatible avec la protection des sols et des eaux notamment en ce qui concerne les métaux lourds et autres éléments toxiques qu'elles peuvent contenir.

ARTICLE 162

Matières fertilisantes - Supports de cultures et produits antiparasitaires

Les produits antiparasitaires à usage agricole, ainsi que les produits assimilés, sont épandus conformément à la réglementation en vigueur et en respectant les indications et les précautions d'emploi portées sur l'emballage ou la notice¹.

En particulier, toutes les précautions doivent être prises pour empêcher, à l'occasion des phénomènes de retour, les contaminations du réseau d'eau potable lors de leur préparation et pour éviter toute pollution des points d'eau. Par ailleurs, elles doivent être manipulées et stockées hors de la portée des enfants.

ARTICLE 163

Traitement des effluents d'élevage dans une station d'épuration

Si les eaux résiduaires ne sont ni épandues, ni vidangées, elles doivent être épurées avant rejet dans le milieu récepteur. L'effluent traité doit répondre aux prescriptions imposées par la réglementation en vigueur².

ARTICLE 164

Citernes – Pressoirs

Les celliers, pressoirs et locaux où se pratiquent la vinification ou la clarification doivent être bien éclairés et ventilés mécaniquement si nécessaire, notamment dans les points bas pour éviter l'accumulation du gaz carbonique.

¹ Loi du 2 novembre 1943 modifiée par la loi du 22 décembre 1972 relative à l'organisation du contrôle des produits antiparasitaires à usage agricole.

Arrêté du 25 février 1975 fixant les dispositions relatives à l'application des produits antiparasitaires à usage agricole.

Loi du 13 novembre 1979 relative aux produits fertilisants et supports de culture.

² Décret 73-218 du 23 février 1973.

Arrêté du 20 novembre 1979 relatif à la lutte contre la pollution des eaux.

ARTICLE 165**Émissions de fumées**

Les foyers de plein air utilisés en vue d'assurer la protection des cultures et vignobles contre les gelées, le forçage des légumes et l'échauffement des serres ne pourront être alimentés par des combustibles de nature à provoquer des fumées opaques ou des produits de combustion toxiques. Sont notamment interdits, les brûlages de pneumatiques et des huiles de vidanges¹.

¹ Arrêté du 21 mai 1980 relatif à l'équipement et à l'exploitation des installations thermiques consommant des huiles usagées (J.O. du 7 juin 1980).

TITRE IX**DISPOSITIONS DIVERSES****ARTICLE 166****Dérogations**

Sous réserve de la législation et de la réglementation en vigueur, le Préfet peut, dans des cas exceptionnels et sur proposition du Directeur Départemental des Affaires Sanitaires et Sociales accorder des dérogations au présent règlement par arrêtés pris en application de son pouvoir réglementaire. Dans ce cas, les intéressés doivent prendre l'engagement écrit de se conformer aux prescriptions qui leur seront ordonnées. Toute contravention comportera déchéance complète du bénéfice de la dérogation, sans préjudice des sanctions prévues à l'article L. 45 du Code de la Santé Publique, et éventuellement aux articles L. 46 et L. 47 dudit code, ainsi qu'aux autres réglementations applicables.

ARTICLE 167**Pénalités**

Les infractions aux dispositions du présent règlement sont punies d'une amende de 600 francs à 1300 francs (décret n°73-502 du 21 mai 1973 relatif aux infractions à certaines dispositions du titre I du livre premier du Code de la Santé Publique - Article 3, décret du 11 septembre 1985).

ARTICLE 169**Constatation des infractions**

Les infractions sont constatées dans les conditions prévues à l'article L. 48 du Code de la Santé Publique.



ANNEXE 3 : REGLES DE DOTATION EN SACS POUR LES HABITATS QUI EN BENEFICIENT

Conditionnement des sacs

	Nb de rouleaux/liasses	Nombre de sacs
Sacs noirs	1	25
Sacs jaunes	1	25
Sacs pour déchets verts	1	15

Dotation annuelle

Flux	Type de sacs	Dotation annuelle (en nombre de rouleaux ou liasses)
Ordures Ménagères Résiduelles	Sacs noirs	Aucun - sac non fournis par la CACP
Emballages/ Papiers	Sacs jaunes	4
Déchets verts	Sacs en papier	4

ANNEXE 4 : REGLES DE DOTATION EN BACS

TYPES DE BACS

Habitat individuel :

- OMR : bac 2 roues non operculé – cuve grise / couvercle gris au fil du renouvellement
- RSHV : bac 2 roues non operculé – cuve grise / couvercle jaune

Habitat collectif :

- OMR : bac 2 ou 4 roues non operculé – cuve grise / couvercle gris au fil du renouvellement
- RSHV : bac 2 ou 4 roues operculé ou non operculé en fonction de la configuration de l'habitat et après discussion avec le gestionnaire de l'immeuble

VOLUMES DE BACS

A titre indicatif, les volumes fournis sont les suivants.

Habitat individuel :

Nombre de personnes dans le foyer	Taille du bac pour les ordures ménagères résiduelles (collectes en C1)	Taille du bac pour les emballages recyclables secs hors verre (collectes en C1)
1 à 5	180 L	140 L
6 à 8	240 L	180 L
> 8	360 L	360 L

Habitat collectif :

Bacs 360L, 660L ou 770L en considérant 180 L/foyer/semaine pour les OMR (collectes en C2) et 70 L/foyer/semaine pour les RSHV (collectes en C1).

ANNEXE 5 : JOURS ET HORAIRES DE COLLECTE DES DECHETS EN PORTE A PORTE ET DES ENCOMBRANTS

Collecte des déchets en porte à porte

Ville	Secteurs	Collectifs				Pavillons			
		OMR	Emballages/Papiers	Déchets verts	Verre	OMR	Emballages/Papiers	Déchets verts	Verre
Boisemont	Est	Ve / 6h - 13h Lu - Je / 9h - 16h	Me / 6h - 13h	Me / 6h - 13h		Ve / 6h - 13h Je / 6h - 13h	Me / 6h - 13h Me / 14h - 22h	Me / 6h - 13h Me / 14h - 22h	
	Ouest	Ma - Ve / 9h - 16h	Me / 9h - 16h Me / 9h-16h - quartier de l'horloge : 14h-22h			Ve / 6h - 13h	Me / 6h - 13h	Me / 14h - 22h	
Courdimanche		Ma - Ve / 9h - 16h	Lu / 9h - 16h			Ma - Ve / 6h - 13h Lu - Ve / 14h - 22h	Lu / 6h - 13h	Me / 6h - 13h	
	Eragry-sur-oise	Lu - Ve / 9h - 16h	Je / 9h - 16h			Ma / 14h - 22h	Je / 14h - 22h	Me / 14h - 22h	
Jouy Le Moutier		Ma - Ve / 9h - 16h	Lu / 9h - 16h			Ma / 14h - 22h	Je / 14h - 22h		
Maurecourt		Je	1 Vendredi/2	Le 1er lundi du mois d'avril à décembre	1 Vendredi/2	Je	1 Vendredi/2	Le 1er lundi du mois d'avril à décembre	1 Vendredi/2
Menucourt		Lu - Je / 9h - 16h	Me / 9h - 16h			Lu - Je / 6h - 13h	Me / 6h - 13h	Ma / 6h - 13h	
Neuville-Sur-Oise		Lu - Je / 6h - 13h	Me / 6h - 13h			Lu - Je / 6h - 13h	Me / 6h - 13h	Me / 6h - 13h	
Osny	chemin des côtes Bizières senté des Robines - senté des Relais - rue et chemin de la Friche	Lu - Je / 9h - 16h*	Me / 9h - 16h			Lu - Je / 6h à 13h*	Me / 6h - 13h	Lu / 6h - 13h	
	Autres voies								
Pontoise	Nord	Lu - Je / 6h - 13h Lu - Me - Ve - Sa / 6h - 13h + dimanche matin pour le centre ancien	Me / 6h - 13h	Ma / 6h - 13h		Ma - Ve / 14h - 22h Lu - Je / 6h - 13h	Me / 14h - 22h Me / 6h - 13h	Lu / 14h - 22h Ma / 6h - 13h	
	Centre		Je / 6h - 13h	Ma / 6h - 13h		Lu - Me - Ve - Sa / 6h - 13h + dimanche matin pour le centre ancien	Je / 6h - 13h	Ma / 6h - 13h	
	Sud	Ma - Ve / 6h - 13h	Je / 6h - 13h	Ma / 6h - 13h		Ma - Ve / 6h - 13h	Je / 6h - 13h	Ma / 6h - 13h	
Puiseux-Pontoise		Lu - Je / 9h - 16h			Lu - Je / 6h - 13h	Me / 6h - 13h	Me / 6h - 13h		
Saint-Ouen-L'Aumône	Nord	Ma - Ve / 9h - 16h	Me / 9h - 16h			Ma - Ve / 6h - 13h	Me / 6h - 13h	Me / 6h - 13h	
	Sud	Lu - Je / 9h - 16h	Me / 9h - 16h			Je / 14h - 22h Ve / 14h - 22h	Me / 6h - 13h Me / 6h - 13h	Me / 6h - 13h Me / 6h - 13h	
Vauréal	Est	Ma - Ve / 9h - 16h	Me / 9h - 16h			Je / 14h - 22h	Me / 14h - 22h	Lu / 6h - 13h	
	Ouest								

*à partir du 1er mars 2017



Collecte des encombrants

Villes	Secteurs	Collectif	Pavillonnaire
Boisemont	1	2e vendredi de mars juin et novembre	Sur RDV
	2	1er mardi de chaque mois	
	3	2 mardi de chaque mois	
	4	2e jeudi de chaque mois	
	5	3 mardi de chaque mois	
	6	3e jeudi de chaque mois	
	7	4e mardi de chaque mois	
Courdimanche		4e jeudi de chaque mois	4e jeudi de chaque mois
		4e jeudi de chaque mois	
Eraghy-sur-oise		1er jeudi de chaque mois	Sur RDV
		1er jeudi de chaque mois	sur RDV
Jouy Le Moutier		A date fixe trois fois/an (février, mai et octobre)	
Maurecourt			
Menucourt		3e mercredi de chaque mois	sur RDV
Neuville-Sur-Oise			
		3e mercredi de chaque mois	sur RDV
Osny*	1	1er lundi des mois pairs	
	2	1er mardi des mois pairs	
	3	2e lundi des mois pairs	
	4	2e mardi des mois pairs	
Pontoise	Nord	4e mercredi de chaque mois	Sur RDV
	Centre	4e mercredi de chaque mois	Sur RDV
	Sud	2e mercredi de chaque mois	Sur RDV
Puisseux-Pontoise			
		3e mercredi de chaque mois	Sur RDV
Saint-Ouen-L'Aumône**	1	1er lundi des mois impairs	
	2	1er mardi des mois impairs	
	3	2e lundi des mois impairs	
	4	2e mardi des mois impairs	
	5	2e mercredi des mois impairs	
Vauréal		3e mercredi de chaque mois	Sur RDV

*A partir du 1er mars 2017

**A partir de février 2017

horaires : de 6h à 22h



DECHETERIES DE LA COMMUNAUTE D'AGGLOMERATION

REGLEMENT INTERIEUR A DESTINATION DES USAGERS



ARTICLE 1 - DEFINITION

Les déchèteries sont des espaces aménagés, gardiennés et clôturés où les usagers peuvent venir déposer des déchets qui ne peuvent pas être collectés dans les circuits habituels de ramassage des ordures ménagères.

Un tri effectué par l'utilisateur lui-même sous l'autorité du gardien permet la valorisation des matériaux.

La déchèterie est une installation classée pour la protection de l'environnement qui doit respecter la réglementation en vigueur.

ARTICLE 2 - CONDITIONS D'ACCES DES PARTICULIERS

L'accès aux différentes déchèteries implique le respect sans réserve du présent règlement.

L'accès des cinq déchèteries de la Communauté d'Agglomération est **exclusivement** réservé aux habitants des 13 communes de l'Agglomération de Cergy-Pontoise et des communes ayant signé une convention avec la Communauté d'Agglomération (Cf. liste des communes Annexe n° 1). Les déchèteries leur sont accessibles gratuitement.

L'identification des usagers est effectuée à l'aide d'un badge attribuée à un foyer (**un seul badge par foyer**). Il est remis à l'utilisateur lors de sa première visite en déchèterie sur présentation des documents suivants :

- Une pièce d'identité (carte d'identité, passeport, permis de conduire)
- Un justificatif de domicile de moins de trois mois (type facture EDF, Telecom, quittance de loyer, avis d'imposition local)
- Un formulaire remis par l'agent d'accueil dûment complété.

Seuls les gardiens sont habilités à distribuer les badges d'accès aux particuliers. Chaque usager se soumet aux instructions du gardien.

Ce badge autorise l'accès aux déchèteries sans présentation d'un justificatif de domicile durant l'année en cours. En revanche, l'identité de détenteur doit pouvoir être contrôlée par le gardien.

Il pourra être demandé en début de chaque nouvelle année un justificatif de domicile de moins de trois mois pour que le badge préalablement distribué puisse rester activé.

En cas d'oubli du badge, l'utilisateur se verra refuser l'accès en déchèterie.

En cas de perte ou de vol du badge, l'utilisateur doit faire une déclaration écrite sur l'honneur. Un nouveau badge lui sera alors remis.

Les personnes de la communauté des gens du voyage seront autorisées sur les déchèteries sur présentation d'un document attestant leur présence sur une aire d'accueil des 13 communes. Il ne leur sera pas remis de badge.

L'accès aux déchèteries ne peut se faire qu'au moyen d'un véhicule motorisé : il est strictement interdit de se rendre à pied en déchèterie.

Les véhicules admis sont :

- les véhicules légers (voitures),
- les véhicules légers attelés d'une remorque,
- Les fourgonnettes et camionnettes inférieures à 1.90 m.

Les véhicules autorisés ne peuvent en aucun cas dépasser un P.T.A.C. de 3,5 tonnes, remorque comprise.

Les apports sont limités, pour l'ensemble des déchèteries :

- à un volume équivalent à :
 - 2m³ de végétaux/jour
 - 1m³/jour pour tous les autres déchets
- aux quantités précisées à l'article 4 ci-après pour les déchets dangereux.

La récupération au sein de la déchèterie est strictement interdite.

ARTICLE 3 - CONDITIONS D'ACCES DES ASSOCIATIONS, SOCIETES D'INSERTION, POMPIERS, ECOLES ET LYCEES

L'accès aux déchèteries est accordé aux associations, sociétés d'insertion, pompiers, uniquement pour des apports de déchets verts, d'encombrants non réutilisables et déchets dangereux.

L'identification des associations, sociétés d'insertion, pompiers, est effectuée à l'aide d'un badge attribuée à une structure (un seul badge par structure). Il est remis à la structure lors de sa première visite en déchèterie, sur présentation des documents suivants :

- Les statuts de l'association ou de la société d'insertion ou le justificatif de dépendance administrative au Service Départemental d'Incendie et de Secours (SDIS) du département
- Un formulaire remis par l'agent d'accueil dûment complété.

L'accès aux déchèteries est accordé aux écoles, collèges et lycées, uniquement pour le dépôt de déchets dangereux.

L'identification des écoles, collèges et lycées est effectuée à l'aide d'un badge attribuée à une structure (**un seul badge par structure**). Il est remis à la structure lors de sa première visite en déchèterie, sur présentation des documents suivants :

- Les statuts de la collectivité
- Un formulaire remis par l'agent d'accueil dûment complété.

ARTICLE 4 – INFORMATIQUE ET LIBERTES

Les conditions d'attribution et d'identification des badges d'accès en déchèteries ont fait l'objet d'une déclaration auprès de la Commission Nationale de l'Informatique et des Libertés. Conformément aux dispositions de la loi 78-17 du 6 janvier 1978 relative à l'informatique, aux fichiers et aux libertés, toute personne qui figure sur le fichier centralisé tenu par l'Exploitant dans le cadre de la gestion et de l'exploitation des déchèteries dispose d'un droit d'accès et de rectification des informations la concernant.

ARTICLE 5 - HORAIRES D'OUVERTURE

HORAIRES D'ETE : du 1^{er} avril au 30 septembre

- du lundi au vendredi : de 10 h 00 à 12 h 00 et de 14 h 00 à 19 h 00
- le samedi de 10 h 00 à 19 h 00 sans interruption
- le dimanche de 10 h 00 à 19 h 00 sans interruption
- Ouvert les jours fériés sauf le 1^{er} mai. Les horaires d'ouverture les jours fériés correspondent à ceux du jour de la semaine correspondant.

HORAIRES D'HIVER : du 1^{er} octobre au 31 mars

- du lundi au vendredi : de 10 h 00 à 12 h 00 et de 14 h 00 à 17 h 00
- le samedi de 10 h 00 à 17 h 00 sans interruption
- le dimanche de 10 h 00 à 17 h 00 sans interruption
- Fermé les jours fériés.

Les déchèteries sont interdites d'accès au public en dehors de ces heures d'ouverture.

Il est formellement interdit de déposer des déchets devant et aux abords de la déchèterie.

ARTICLE 6 - DECHETS ADMIS DANS LES DECHETERIES

Sont admis dans les cinq déchèteries les déchets suivants :

Les déchets généraux :

- les gravats,
- les déchets végétaux : tontes de pelouse, produits d'élagage ou branchages (la dépose en sac de ces déchets ne sera acceptée qu'avec des sacs types « sacs papiers »)
- les papiers, emballages carton, plastique et bois,
- les encombrants (meubles usagés, literies, ...),
- les métaux,
- le verre,
- les médicaments,
- les piles boutons au mercure et les piles classiques,
- les batteries usagées
- les huiles de vidange et les huiles alimentaires,
- les pneus de VL (quantité limitée à 4 pneus sans jante par apport hebdomadaire)
- les radiographies médicales
- les textiles

Les Déchets d'Equipements Electriques et Electroniques (D3E) :

- Gros électroménager hors froid : Lave - linge, sèche linge, lave vaisselle, cuisinière, four, ...
- Gros électroménager froid : réfrigérateur, congélateur, climatiseur, ...
- Les petits appareils en mélange : perceuse, imprimante, aspirateur, sèche cheveux, cafetière, téléphone, ...
- Les écrans et moniteurs : écran plat, téléviseur, ...
- Les tubes fluorescents, les lampes à décharges (basse consommation, à iodure métallique, à vapeur de mercure, à sodium haute et basse pression) et les lampes à diodes électroluminescentes.

Les Déchets Diffus Spécifiques des ménages (DDS) :

- solvants, liquides inflammables (essence, gasoil...),
- peintures, colles, vernis
- acides,
- bases,
- phytosanitaires,
- bombes aérosols,
- produits comburants.

Ces déchets (DDS) seront acceptés aux conditions suivantes :

- ⇒ être identifiés,
- ⇒ être apportés en conditionnement grand public,
- ⇒ être limités en quantités à 25 litres ou 25 kg par apport hebdomadaire.

ARTICLE 7 : DECHETS D'ACTIVITES DE SOINS A RISQUES INFECTIEUX (DASRI)

Sont admis exclusivement à la déchèterie de Saint Ouen L'Aumône les déchets d'activités de soins à risques infectieux (piquants – coupants).

Des boîtes adaptées peuvent être retirées gratuitement auprès de la déchèterie ou des pharmacies.

Les quantités sont limitées à une boîte par apport : une boîte vide sera remise en échange.

En aucun cas les DASRI apportés dans des contenants non conformes ne pourront être pris en charge par le gardien de la déchèterie.

ARTICLE 8 - DECHETS INTERDITS

- Déchets non triés,
- Ordures ménagères, sacs « poubelle » non triés,
- Déchets très volumineux : cuves à fuel ...etc,
- Pièces de voiture,
- Déchets industriels,
- Déchets contaminés,
- Déchets explosifs notamment les bouteilles de gaz et les extincteurs,
- Cadavres d'animaux,
- Déchets amiantés et fibrociments,
- Déchets radioactifs.

Cette liste est non limitative, le gardien est à même de refuser tout déchet qui présenterait un risque ou une gêne pour le bon fonctionnement du site.

ARTICLE 9 - ACCUEIL

Un gardien est présent pendant les heures d'ouverture. Il a une mission de surveillance, et de conseil auprès des usagers.

Le gardien est chargé :

- d'assurer l'ouverture et la fermeture de la déchèterie,
- de veiller à la bonne tenue de la déchèterie,
- d'informer les usagers,
- de contrôler l'accès des usagers,
- d'enregistrer le passage de l'utilisateur, la nature et la quantité de déchets apportés,
- de veiller à la bonne sélection des matériaux (nature et quantité),
- de la tenue des différents registres,

- de s'assurer de la sécurité des usagers et notamment de mettre en place les éléments de protection lors des enlèvements des bennes
- de faire appliquer le règlement intérieur.

Il peut le cas échéant :

- refuser des visiteurs non admis (Cf. articles 2 et 3),
- refuser des apports qu'il soupçonne d'origines non ménagères

Toute rémunération est formellement interdite sur les sites des déchèteries.

ARTICLE 10 - MANIPULATION DES DECHETS

Les déchèteries sont mises à la disposition des habitants de la Communauté d'Agglomération et des communes extérieures ayant signé une convention avec la Communauté d'Agglomération **exclusivement** pour collecter les déchets pré-triés par les usagers et assurer une valorisation et un recyclage optimal des matériaux déposés.

Il revient de ce fait aux usagers des déchèteries de séparer les matériaux recyclables ou réutilisables et de les déposer dans les bennes ou les contenants réservés à cet effet.

Il n'appartient pas au gardien de manipuler les déchets apportés par les usagers et à destination des bennes.

Néanmoins, en ce qui concerne les déchets dangereux des ménages, seuls les gardiens ont compétence pour les réceptionner et les trier dans le local fermé et prévu à cet effet.

ARTICLE 11 - PROPRETE-HYGIENE

Les usagers doivent laisser les déchèteries aussi propres qu'à leur arrivée (balai et pelle sont à disposition).

Des sanitaires sont à la disposition du public.

ARTICLE 12- CIRCULATION DES VEHICULES

Les véhicules des particuliers ne doivent circuler que sur les voies prévues à cet effet (plate-forme de dépôt sauf à Jouy-Le-Moutier). L'arrêt sera marqué en entrée au STOP au niveau du gardien pour accueil et conseil.

Le déchargement des déchets triés aura lieu moteur du véhicule à l'arrêt.

Les usagers devront quitter la plate-forme dès le déchargement terminé afin d'éviter tout encombrement sur le site.

Pour sortir, les véhicules devront faire demi-tour sur le « rond point » situé à l'extrémité de la plat-forme (excepté à Jouy-le-Moutier).

Les véhicules et camions de collecte doivent circuler dans la zone d'enlèvement des bennes. Pour les conteneurs (verre, huiles, batteries, déchets toxiques), ils seront tolérés sur la plate-forme pendant les heures d'ouverture au public.

ARTICLE 13 - RESPONSABILITE

L'usager est civilement responsable des dommages causés aux biens et aux personnes dans l'enceinte de la déchèterie.

L'usager demeure seul responsable des pertes et vols qu'il subit à l'intérieur de la déchèterie. Il est tenu de conserver sous sa garde tout bien lui appartenant et toute personne l'accompagnant.

Les enfants de moins de 12 ans et les animaux doivent rester dans le véhicule.

La responsabilité de la Communauté d'Agglomération ou de l'exploitant ne pourra en aucun cas être engagée dans tout incident résultant du non respect du présent règlement ou si le particulier se met lui-même en danger lors de l'apport de ses déchets.

Un système de vidéosurveillance destiné à assurer la sécurité du personnel et des biens contre les incendies et le vol, équipe certaines déchèteries.

Conformément aux dispositions de la loi 78-17 du 6 janvier 1978 relative à l'informatique, aux fichiers et aux libertés, toute personne peut obtenir communication, et rectification ou suppression des informations la concernant.

ARTICLE 14 - APPLICATION DU REGLEMENT

Tout usager pénétrant dans l'enceinte de la déchèterie accepte de plein droit l'intégralité du présent règlement.

ARTICLE 15 - SANCTION

Tout usager faisant action de récupération ou entravant le bon fonctionnement de la déchèterie ou d'une manière générale, contrevenant au présent règlement, se verra interdire l'accès de la déchèterie.

Toute attitude violente ou insultante vis-à-vis des gardiens sera cause d'interdiction d'accès aux déchèteries. Le gardien victime pourra déposer plainte.

Pour le Président de la Communauté
d'Agglomération,

Jean Marie ROLLET
Vice-Président chargé du Traitement et de
la Valorisation des Déchets et de la Politique de
l'Energie



Pour la C.G.E.C.P

Christophe DARRIBERE
Directeur d'Exploitation



ANNEXE 7 : LISTE INDICATIVES DES DECHETERIES ET SITES POUVANT ACCUEILLIR LES PROFESSIONNELS

Sur le territoire de l'agglomération de Cergy-Pontoise :

A Pontoise :

- **Point P Pontoise – Déchèterie professionnelle**

55 quai Eugène Turpin
95300 Pontoise
Tél. 01.30.32.51.88
Fax : 01.34.43.67.42
Gravats – DIB – D3E



A Saint-Ouen-L'Aumône :

- **CGECP – Centre de traitement**

Avenue du Fief
Parc d'activités des Béthunes
95310 St-Ouen-L'Aumône
Tél. : 01.34.48.56.00
Fax : 01.34.48.56.01
Tout déchets sauf amiante et DIS

- **Distillerie Haugel – Recyclage de solvants**

2, rue Boris Vian
95310 St-Ouen-L'Aumône
Tél. : 01.30.37.00.04
Fax : 01.30.37.74.44
DIS liquides

- **Lafarge Granulat – Réception de terres non polluées**

ZI Epluches
95310 St-Ouen-L'Aumône
Tél. : 01.34.64.37.20
Fax : 01.34.30.02.99
Terre

- **Point P St-Ouen-L'Aumône – Déchèterie professionnelle**

111, rue de Paris
95310 St-Ouen-L'Aumône
Tél. : 01.34.30.48.48
Fax. : 01.30.37.41.43
Gravats – DIB – D3E

- **Profit SAS – Centre de tri/Location de bennes**

114, rue de Paris
95310 St-Ouen-L'Aumône
Tél. : 01.34.64.05.31
Fax : 01.34.30.00.48
www.bennesprofit.com
DIB

Dans un rayon de 5 km de Cergy-Pontoise :

A Bessancourt :

- **SOREVO – Déchèterie industrielle/Collecteur**

ZAE route de Pierrelaye
95550 Bessancourt
Tél. : 01.39.60.62.26 / 01.34.18.87.96
Fax : 01.39.60.90.06
Tout sauf DIS liquides et Déchets verts

A Boissy l'Aillierie :

- **Alliéco – Centre de tri**

ZI des 4 vents - 2 Chemin de la croissette
95650 Boissy-l'Aillierie
Tél. : 01.34.67.55.80 / 06.62.76.52.78
Fax : 01.34.67.52.55
DIB – D3E

A Méry-sur-Oise :

- **Multimétal – Collecte métaux**

Route de Sognolles / La Bonneville
95540 Méry-sur-Oise
Tél. : 01.30.36.02.30

A Triel-sur Seine :

- **Généris – Déchèterie professionnelle**

Chemin des Graines
78510 Triel-sur-Seine

Fax : 01.34.64.86.40
www.multimetal-metiaux-recuperation.fr

Métaux

Tél. : 01.39.74.48.40

DIS - DIB

A Pierrelaye :

- **La Plateforme du Bâtiment – Déchèterie professionnelle**
2 avenue Leclerc – RN 14
95480 Pierrelaye
Tél. : 01.34.30.24.00
Fax : 01.34.30.24.00
Gravats - DIS - DIB - D3E
- **Picheta – Centre de tri / Location de bennes**
13 route de Conflans – BP 60
95480 Pierrelaye
Tél. : 01.34.30.49.95
Fax : 01.34.64.14.51
www.picheta.fr
Amiante – DIS – DIB - D3E

Dans un rayon de 5 à 10 km de Cergy-Pontoise :

A Saint-Leu-la-Forêt :

- **Métaux de St-Leu – Collecte métaux**
2 rue Nadar
95320 St-Leu-la-Forêt
Tél. : 01.39.60.68.87
Fax : 01.39.60.77.40
www.metiaux-saintleu.fr
Métaux
- **SLTP**
25 rue Charles Cros ZI
95320 St-Leu-la-Forêt
Tél. : 01.34.13.27.35
Fax : 01.34.13.60.11
DIB sauf pneus

A Taverny :

- **Point P Taverny – Déchèterie professionnelle**
116, rue de St Prix
95150 Taverny
Tél. : 01.34.18.71.80
Fax : 01.39.95.58.36
Gravats – DIB – D3E

A Achères :

- **Delcussy - Récupération de métaux**
Chemin des Basses Plaines
78260 Achères
Tél. : 01.34.90.00.08
Métaux

Dans un rayon de 10 à 15 km de Cergy-Pontoise :

A Argenteuil :

- **DER – Collecte métaux**
127 Avenue de Verdun
95100 Argenteuil
Tél. : 01.39.82.39.92
Fax : 01.39.82.02.42
www.derichebourg.com
Métaux
- **Homaert – Collecte métaux**
127, rue Henri Barbusse
95106 Argenteuil
Tél. : 01.34.34.24.20
Fax : 01.39.61.18.99
Métaux
- **Novergie – Incinération avec valorisation énergétique**
2, rue du Chemin Vert
95100 Argenteuil
Tél. : 01.34.11.70.00
Fax : 01.34.11.70.09
Déchets non recyclables
- **Point P Argenteuil – Déchèterie professionnelle**
35, rue de Gode
95100 Argenteuil
Tél. 01.34.11.70.50
Fax : 01.39.82.93.70
Gravats – DIB – D3E
- **Serge Suez – Collecte métaux**
16, avenue de la Glacière
95100 Argenteuil
Tél. : 01.39.82.80.49
Fax : 01.39.82.80.49

A Ecquevilly :

- **Point P Les Mureaux – Ecquevilly Déchèterie professionnelle**
10 rue de la Chamoiserie CD 43
78540 Ecquevilly

Métaux

Tél. 01.39.65.63.63

Fax : 01.39.65.92.83

Gravats – DIB – D3E

A Vernouillet :

- **Point P Vernouillet-
Déchèterie professionnelle**
6 Rue de la Grosse Pierre
78540 Vernouillet
Tél.: 01 30 59 15 50
Fax: 01 30 59 06 86
Gravats – DIB – D3E

DIB : Déchets Industriels banals (déchets non dangereux)

DIS : Déchets industriels spéciaux (ou déchets dangereux)

D3E : Déchets d'Equipements Electriques et Electroniques

ANNEXE 8 : DISPOSITIONS SPECIFIQUES

Des dispositions spécifiques à certaines communes existaient avant le transfert de compétence à la Communauté d'agglomération au 1^{er} juillet 2016. Certaines de ces dispositions sont différentes de celles décrites dans le règlement de collecte, mais maintenues, de façon transitoire dans la continuité du niveau service existant avant transfert de la compétence, le temps que les modalités de mise en œuvre du service de gestion des déchets s'homogénéisent et convergent sur l'ensemble du territoire et que les actions d'amélioration ou d'optimisation du service puissent être menées.

Cette annexe les récapitule ; elle sera amenée à évoluer au fil de la mise en œuvre des dites actions.

I. COLLECTE EN PORTE A PORTE

A. COLLECTE DE FLUX SPECIFIQUES

Comme indiqué au paragraphe 4.2.1 du règlement de collecte, de façon générale, sur le territoire, les flux suivants sont collectés en porte à porte de façon différenciée :

- Les ordures ménagères résiduelles (définies à l'article 2.1.1)
- Les emballages ménagers recyclables et les papiers (définis à l'article 2.1.2.1)
- Les déchets verts et épluchures (définis à l'article 2.1.3) pour l'habitat individuel
- Les déchets ménagers volumineux dits « encombrants » (définis à l'article 2.1.4)

De façon transitoire, dans la continuité du niveau service existant avant transfert de la compétence, et dans les conditions prévues au marché de collecte en vigueur sur la commune de Maurecourt, en plus des autres flux, les flux suivants sont aussi collectés en porte à porte de façon différenciée :

- le verre
- les papiers (non mélangés aux emballages)

En plus des bacs indiqués au paragraphe 4.4.1 (bacs à couvercle jaune pour les emballages et bacs gris pour les ordures ménagères), la commune de Maurecourt dispose donc de bacs supplémentaires, à couvercle vert pour le verre et à couvercle bleu pour les papiers. Les usagers peuvent pour autant présenter, en mélange dans le bac à couvercle jaune, les deux flux recyclables et papiers qui font l'objet d'un tri final au Centre de traitement et de valorisation.

La reprise du bac à couvercle bleu devenu inutile peut être effectuée sur simple demande formulée par l'utilisateur auprès du service de gestion des déchets de la CACP (01 34 41 90 00 ; contactdechets@cerqypontoise.fr).

B. DEBARDAGE OU PRE COLLECTE

Comme indiqué au paragraphe 4.5.4, par principe, le point de présentation des bacs par les usagers se trouve sur le domaine public devant le foyer concerné. En particulier, les gestionnaires d'immeubles, d'ASL ou de copropriétés sont chargés de la sortie et de la rentrée des bacs avant et après la collecte.

De façon transitoire et dans la continuité du niveau service existant avant transfert de la compétence, , une prestation de débardage sur de nombreux ensembles collectifs de la commune d'Eragny-sur-Oise est assurée par le service de gestion des déchets.

Par ailleurs, des prestations de débardage peuvent être rendues nécessaires pour répondre à l'impossibilité d'accès par les camions de collectes dans des configurations urbaines spécifiques (impossibilité de mise en œuvre de point de regroupement, urbanisme de dalles, gabarit de voies non adapté,).

C. BACS DE COLLECTE

Comme indiqué aux paragraphes 4.4.4 et 4.5.4, seuls les déchets présentés dans les récipients de collecte fournis par la CACP seront collectés par le service public dans le cadre de son exécution normale.

Toutefois, dans la continuité du niveau service existant avant transfert de la compétence, certaines communes (St Ouen l'Aumône, Boisemont, ...) ne fournissaient pas les bacs à leurs usagers, les laissant libres d'en choisir la nature et la contenance.

La CACP va procéder progressivement au diagnostic, puis à la mise à niveau et au déploiement généralisé du parc de contenants bacs.

Dans l'intervalle, tout récipient de collecte sera collecté par le service de gestion des déchets. Si ses caractéristiques ne permettraient toutefois pas une manutention dans un cadre sécurisé pour les agents chargés de la collecte, un changement de bacs serait effectué par la CACP, sur simple demande formulée par l'utilisateur auprès du service de gestion des déchets de la CACP (01 34 41 90 00 ; contactdechets@cergyponoise.fr).

II. SACS

A. SACS NOIRS

Comme indiqué au paragraphe 4.3.2, les sacs noirs pour les ordures ménagères résiduelles sont à la charge des usagers.

De façon transitoire, dans la continuité du niveau service existant avant transfert de la compétence, des sacs noirs seront distribués aux usagers des secteurs non conteneurisés des communes suivantes, le temps qu'ils le soient, à raison de 6 rouleaux de 25 sacs par an :

- Eragny
- Saint-Ouen-l'Aumône
- Cergy (uniquement pour les secteurs non encore conteneurisés)
- Menucourt
- Pontoise (uniquement pour les secteurs non encore conteneurisés)

B. SACS PAPIERS EN REZ DE JARDIN DES IMMEUBLES COLLECTIFS

Comme indiqué au paragraphe 4.3.2, sur l'ensemble du territoire, des sacs papiers sont fournis aux usagers d'habitats individuels pour les déchets verts et les épiluchures. Une collecte spécifique en secteur pavillonnaire est organisée à cet effet.

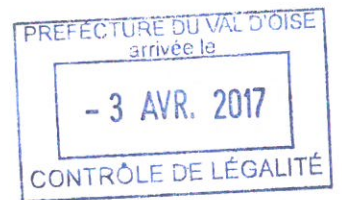

Les usagers d'appartements situés en rez-de-chaussée et possédant un jardin pourront, s'ils sont desservis par une collecte de déchets verts, être dotés de sacs de déchets verts, dans les mêmes conditions que celles décrites au paragraphe 4.3.2.

Ces usagers dans cette situation sont invités à effectuer une demande auprès du service de gestion des déchets de la CACP (01 34 41 90 00 ; contactdechets@cergyponoise.fr), afin que leur situation soit examinée.

C. FREQUENCES DE DISTRIBUTION DES SACS

Comme indiqué au paragraphe 4.3.2, les sacs pour les emballages et ceux pour les déchets verts sont distribués annuellement dans chaque commune.

Dans la continuité du niveau service existant avant transfert de la compétence, des modalités de distribution spécifiques sont organisées en fonction des communes ; des propositions seront faites afin de définir des modalités de distributions de sacs convergentes et adaptées en 2018.

III. LAVAGE DES BACS

A. BACS INDIVIDUELS ET COLLECTIFS

Comme indiqué au paragraphe 4.4.3.2, la désinfection et le lavage des bacs sont à la charge des usagers des habitats pavillonnaires.

De façon transitoire, dans la continuité du niveau service existant avant transfert de la compétence, et dans les conditions prévues au marché de collecte en vigueur sur la commune de Pontoise, les usagers d'habitat pavillonnaire de la commune de Pontoise pourront demander, auprès du service de gestion des déchets de la CACP (01 34 41 90 00 ; contactdechets@cergyponoise.fr), le lavage de leurs bacs de collecte, dans la limite d'une fois par an.

De la même façon, en complément des lavages réguliers effectués par le gestionnaire de l'immeuble, des campagnes de lavages des bacs seront proposées par la CACP pour les habitats collectifs de la commune de Pontoise à raison d'une fois par an pour tous les bacs.

B. BACS DES GROUPES SCOLAIRES

Comme indiqué au paragraphe 4.5.3.3, des campagnes de lavages des bacs seront proposées par la CACP pour les usagers d'habitats collectifs.

De façon transitoire, dans la continuité du niveau service existant avant transfert de la compétence, le lavage des bacs OMR des groupes scolaires des communes suivantes est organisé par le service de gestion des déchets :

- Cergy : 1 fois par mois
- Eragny : 1 fois par mois
- Osny : 4 fois par an